



PIANO DI SICUREZZA SOSTITUTIVO

Art. 131 comma 2, lettera b del D.Lgs. 163/2006

Redatto in base ai contenuti dell'all. XV del D.Lgs. 81/08 adeguato al D.Lgs. 106/09

OGGETTO DEI LAVORI: POR FERS SARDEGNA 2014/2020 Asse Prioritario IV " Energia sostenibile e qualità della vita" Azione 4.3.1 Azioni per lo sviluppo di progetti sperimentali di reti intelligenti nei Comuni della Sardegna Attuazione della Delib. G.R. n.63/19 del 25/11/2016
Realizzazione rete Microgrid scuola media Via Barbagia 2

COMMITTENTE: Comune di Gesturi



Documento	Data	Fase	Note	Nome e firma redattore
Versione n.				

Revisione	Data	Fase	Note	Nome e firma redattore
N.				
N.				
N.				

IMPRESA:

Cagliari, li 15/03/2018

Firma _____

Documento	Data	Fase	Note	Nome e firma redattore
Versione n.				

Revisione	Data	Fase	Note	Nome e firma redattore
N.				
N.				
N.				

Premessa

Il presente documento è stato redatto in conformità con quanto previsto dall'art 131 comma 2, lettera b del D.Lgs. 163/2006 e successive modifiche.

Le imprese appaltatrici e subappaltatrici nonché tutti i soggetti coinvolti all'esecuzione dell'opera dovranno valutare attentamente quanto riportato al suo interno.

Per redigere il Piano di Sicurezza Sostitutivo sono stati adottati i seguenti criteri e principi generali.

Data e Modalità di effettuazione della valutazione

15/03/2018, con analisi delle singole lavorazioni e la loro distribuzione cronologica

Criteri adottati per la valutazione dei rischi.

È opportuno far presente che ogni analisi del rischio è strettamente correlata, attraverso una funzione, a due parametri specifici:

- l'ampiezza o magnitudo dell'eventuale danno subito da parte dei lavoratori;
- la probabilità del verificarsi delle conseguenze.

Per valutare la magnitudo del rischio si utilizza la seguente formula: $R=f(P \times M)$

dove: R = magnitudo del rischio; P = frequenza o probabilità del verificarsi dell'evento; M = magnitudo delle conseguenze.

Da quanto sopra emerge che, ai fini della valutazione del rischio, occorre stimare la probabilità che un determinato evento si verifichi e valutare l'entità probabile delle relative conseguenze.

La determinazione della funzione di rischio f presuppone di definire un modello di esposizione dei lavoratori tale da consentire di porre in relazione l'entità del danno atteso con la probabilità del suo verificarsi.

Di seguito si propone uno schema di classificazione dei parametri P (Tabella 1) e M (Tabella 2), una matrice per la classificazione del livello di rischio (Figura 1) nonché una classificazione della priorità delle misure correttive da attuare (Tabella 3).

TABELLA 1 - SCALA DELLA PROBABILITA' "P"

Valore	Livello	Definizioni/criteri
4	Altamente probabile	Esiste una correlazione diretta tra la mancanza impiantistica ed il verificarsi del danno ipotizzato per i lavoratori. Si ha notizia di danni già verificatisi per la stessa mancanza in situazioni operative simili. Il verificarsi del danno non susciterebbe alcuno stupore in cantiere.
3	Probabile	La mancanza impiantistica può provocare un danno, anche se non in modo automatico o diretto. E' noto qualche episodio in cui alla mancanza ha fatto seguito il danno. Il verificarsi del danno ipotizzato susciterebbe una moderata sorpresa.
2	Poco Probabile	La mancanza impiantistica può provocare un danno solo in circostanze sfortunate di eventi concorrenti. Sono noti solo rarissimi episodi già verificatisi. Il verificarsi del danno ipotizzato susciterebbe grande sorpresa.
1	Improbabile	La mancanza impiantistica può provocare un danno per la concomitanza di più eventi poco probabili indipendenti. Non sono noti episodi già verificatisi. Il verificarsi del danno susciterebbe incredulità.

TABELLA 2 - SCALA DELL'ENTITÀ DEL DANNO "M"

Valore	Livello	Definizioni/criteri
4	Gravissimo	Infornuto o episodio di esposizione acuta con effetti letali o di invalidità totale. Esposizione cronica con effetti letali e/o totalmente invalidanti.
3	Grave	Infornuto o episodio di esposizione acuta con effetti di invalidità parziale. Esposizione cronica con effetti irreversibili e/o parzialmente invalidanti
2	Medio	Infornuto o episodio di esposizione acuta con invalidità reversibile. Esposizione cronica con effetti reversibili.
1	Lieve	Infornuto o episodio di esposizione acuta con invalidità rapidamente reversibile. Esposizione cronica con effetti rapidamente reversibili.

Figura 1: Esempio di Matrice di Valutazione del Rischio (R = P x M)

	4	8	12	16
P	3	6	9	12
	2	4	6	8

In relazione al valore del livello di rischio, calcolato come da figura 1, nella successiva Tabella 3 viene riportata la classificazione della priorità delle misure correttive da attuare.

TABELLA 3 - VALORE DEL RISCHIO

VALORE RISCHIO	AZIONI
R > 9	Azioni correttive indilazionabili. Determina un controllo di peso ARRESTO
4 < R ≤ 9	Azioni correttive necessarie da programmare con urgenza. Determina un controllo di peso CRITICO
R ≤ 4	Azioni correttive e/o migliorative da programmare nel breve o medio termine. Determina un controllo di peso NORMALE

1) IDENTIFICAZIONE DELL'OPERA E DEI SOGGETTI (All. XV § 2.1.2.a - § 2.1.2.b D.Lgs 81/08)

1.1) DATI GENERALI

COMMITTENTI:

Comune di Gesturi	Via Nazionale 36	09020	Gesturi	SU	070 9360029
-------------------	------------------	-------	---------	----	-------------

RESPONSABILI LAVORI:

Geom Augusto Martis	Via Nazionale 36	0920	Gesturi	SU	070 9360029
---------------------	------------------	------	---------	----	-------------

PROGETTISTI:

Ing. Andrea Perria	Via Mincio 5/d	09123	Cagliari	CA
--------------------	----------------	-------	----------	----

DIREZIONE LAVORI:

Ing. Andrea Perria	Via Mincio 5/d	09123	Cagliari	CA
--------------------	----------------	-------	----------	----

1.2) CARATTERISTICHE DELL'OPERA

OGGETTO DEI LAVORI:

POR FERS SARDEGNA 2014/2020 Asse Prioritario IV " Energia sostenibile e qualità della vita" Azione 4.3.1 Azioni per lo sviluppo di progetti sperimentali di reti intelligenti nei Comuni della Sardegna Attuazione della Delib. G.R. n.63/19 del 25/11/2016

Realizzazione rete Microgrid scuola media Via Barbagia 2

DESCRIZIONE DELL'OPERA:

Realizzazione di uno storage ai polimeri di litio a servizio dell' impianto fotovoltaico esistente

UBICAZIONE: Via Barbagia 2, Gesturi, Sud Sardegna

IMPORTO DELL'OPERA: €65.327,32

INIZIO LAVORI:

FINE LAVORI:

DURATA DEI LAVORI: Le attività dell'impresa nel cantiere in oggetto hanno durata minore a 200 giorni

N. UOMINI GIORNO: 12

MASSIMO N. DI LAVORATORI: 3

1.3) GESTIONE FORNITURE E SUBAPPALTI

Nel presente lavoro non è ammesso il sub appalto

2) INDIVIDUAZIONE ED ANALISI DEI RISCHI (All. XV § 2.1.2.c D.Lgs. 81/08)

2.1) AREA DI CANTIERE (All. XV § 2.1.2.d.1 - § 2.2.1 D.Lgs 81/08)

2.1.1) ZONE

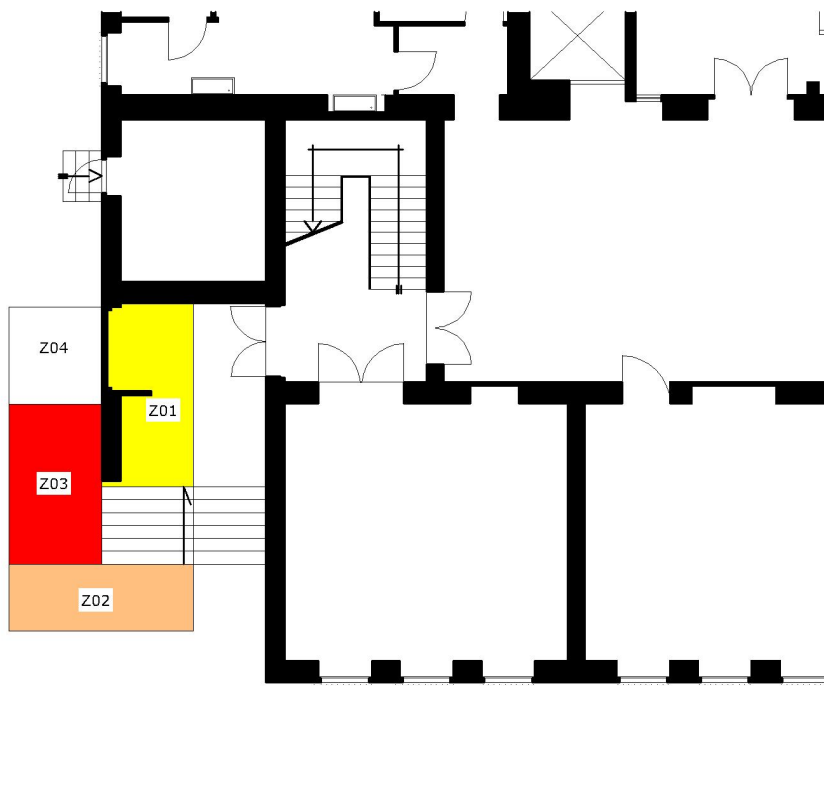

CODICE	DESCRIZIONE
Z.01	IMPIANTO DI CANTIERE
Z.02	ZONA DI CARICO E SCARICO
Z.03	ZONA DEPOSITO ATTREZZATURE
Z.04	ZONA STOCCAGGIO MATERIALI E RIFIUTI

2.2) ORGANIZZAZIONE DEL CANTIERE (All. XV § 2.1.2.d.2 - § 2.2.2 D.Lgs 81/08)

2.2.1) POSTI FISSI DI LAVORO

C.02 -

Area <identificazione e caratteristiche>
Preparazione malte
Confezionamento del ferro
Assemblaggio a terra
Confezionamento calcestruzzo
Confezionamento miscele cementizie e bentonitiche

2.2.2) DOCUMENTI DA CONSERVARE IN CANTIERE - PIANI E PROGETTI

C.03 -

Documento	Riferimento legislativo	Fasi vincolanti
DOCUMENTAZIONE GENERALE		
Cartello di cantiere		Da affiggere all'entrata del cantiere (foglio con dati del cartello da conservare in cantiere)
Richiesta agli enti competenti di segnalazione di cavidotti o tubazioni sotterranee		
Orario di lavoro dei dipendenti		
Copia della concessione dell'Ente Poste all'impiego di pulsantiera radiocomandata		
Denuncia di inizio lavori all'INAIL	D.P.R. 1124/65	
Denuncia di inizio lavori all'INPS		
Denuncia di inizio lavori alla Cassa Edile		
Certificato di iscrizione alla C.C.I.A.A. delle imprese e dei lavoratori autonomi		
Registro matricola dei dipendenti		
Copia della concessione edilizia		
SICUREZZA AZIENDALE		
Copia del Piano di Sicurezza e Coordinamento	D.Lgs. 81/08 artt. 91, 100, Allegato XV	
Copia del Fascicolo	D.Lgs. 81/08 art. 91, Allegato XVI	
Copia della notifica preliminare	D.Lgs. 81/08 art. 99	
Piano operativo di sicurezza dell'impresa	D.Lgs. 81/08 art. 96 comma 1 g), Allegato XV	
Piano delle demolizioni		
Piano di emergenza	D.Lgs. 81/08 art. 43	
Piano montaggio elementi prefabbricati		
Piano di rimozione/bonifica amianto		
Cartelle sanitarie del personale		
Autocertificazione su avvenuta valutazione dei rischi ai sensi dell'art. 29 comma 5 del D.Lgs 81/08 (in quanto ditta con meno di 10 lavoratori)	D.Lgs. 81/08 Art. 29 comma 5	
Giudizi di idoneità alla mansione specifica del personale	D.Lgs. 81/08 Art. 41 comma 2 a)	
Relazioni di visita all'ambiente di lavoro del medico competente	D.Lgs. 81/08 Art. 25 comma 1 l)	
Comunicazione all'ASL e all'Ispettorato del Lavoro del nominativo del RSPP		
Attestazione di avvenuta formazione e informazione del RSPP	D.Lgs. 81/08 Art. 32	
Attestazione di avvenuta formazione ed informazione dei dipendenti	D.Lgs. 81/08 Artt. 36, 37	
Verbale di riunione periodica per le aziende con più di 15 dipendenti	D.Lgs. 81/08 Art. 35	
Verbal di verifica e ispezione degli organi di vigilanza		

Documento	Riferimento legislativo	Fasi vincolanti
NOMINE		
Nomina degli addetti all'antincendio e all'emergenza; verbali di formazione e informazione	D.Lgs. 81/08 Art. 18 comma 1 b)	
Nomina del medico competente	D.Lgs. 81/08 Art. 18 comma 1 a)	
Nomina del responsabile del Servizio di Prevenzione e Protezione	D.Lgs. 81/08 Art. 17 comma 1 b)	
Nomina del Rappresentante dei Lavoratori per la Sicurezza	D.Lgs. 81/08 Art. 47	
PRODOTTI E SOSTANZE		
Schede dei prodotti e delle sostanze chimiche pericolose	D.Lgs. 81/08 Allegato XVI § 3.2.1	
MACCHINE ED ATTREZZATURE DI LAVORO		
Libretti uso ed avvertenze per macchine marcate CE		
Documentazione verifiche periodiche e della manutenzione effettuate sulle macchine e sulle attrezzature di lavoro		
DPI - DISPOSITIVI DI PROTEZIONE INDIVIDUALE		
Verbali di consegna dei DPI	D.Lgs. 81/08 Art. 77 comma 3	
Istruzioni per uso e manutenzione DPI fornite dal fabbricante		
PONTEGGI		
Pimus (piano di montaggio, uso e smontaggio del ponteggio)	D.Lgs. 81/08 Artt. 134, 136	
Autorizzazione ministeriale e relazione tecnica del fabbricante		
Schema del ponteggio (<20m)		
Progetto, relazione di calcolo del ponteggio (h>20m) o composto da elementi misti o difforme dallo schema autorizzato	D.Lgs. 81/08 Art. 133	
Progetto e relazione di calcolo del castello di servizio		
Documento attestante ultima verifica del ponteggio costruito	D.Lgs. 81/08 Allegato XIX 2	
IMPIANTI		
Schema degli impianti ...		
Dichiarazione di conformità dell'impianto di ... di cantiere	D.P.R. 462/01 art 2	
Per cantieri di durata superiore a 2 anni: Richiesta verifica periodica biennale rilasciata da organismi riconosciuti (ASL,...)		
Calcolo di fulminazione		
In caso di struttura non autoprotetta: progetto impianto di protezione contro le scariche atmosferiche		
Dichiarazione del fabbricante dei quadri elettrici di rispondenza alle norme costruttive applicabili completo di schema di cablaggio		
APPARECCHI DI SOLLEVAMENTO		
Autorizzazione all'installazione di gru		
Libretti di omologazione di apparecchi di sollevamento con portata superiore a 200 kg, completi di verbali di verifica periodica		
Certificazione CE di conformità del costruttore per apparecchi di sollevamento		
Libretto uso e manutenzione		
Registro verifiche periodiche redatto per ogni attrezzatura	D.Lgs. 81/08 Art. 71 comma 4 b)	
Verifiche trimestrali funi e catene		
Procedura per gru interferenti		
Copia della richiesta annuale all'ASS di verifica degli apparecchi di sollevamento con portata superiore a 200 kg		
Notifica all'ISPESL dello spostamento e di nuova installazione di apparecchio di sollevamento con portata superiore a 200 kg		
Procedure per gru interferenti		
Certificazione radiocomando gru		
RISCHIO RUMORE		
Valutazione dell'esposizione personale al rumore dei dipendenti	D.Lgs. 81/08 Art. 28	

Documento	Riferimento legislativo	Fasi vincolanti
Deroga all'emissione di rumore nell'ambiente esterno	D.P.C.M. 01.03.1991 e succ.	
RECIPIENTI IN PRESSIONE		
Libretto recipienti in pressione di capacità superiore a 25 l.		

2.3) ANALISI DELLE LAVORAZIONI (All. XV § 2.1.2.d.3 - § 2.2.3 D.Lgs 81/08)

2.3.1) VALUTAZIONE E MISURE CONTRO IL RUMORE

C.04 - Valutazione dell'esposizione al rumore

L'esposizione al rumore degli addetti, la rumorosità di macchine ed attrezzature, nonché delle varie fasi di lavoro sono state individuate impiegando i dati pubblicati dal CPT di Torino nel testo "Conoscere per prevenire - Valutazione del rischio derivante dall'esposizione al rumore durante il lavoro nelle attività edili"

ADEMPIMENTI PER FASCE DI ESPOSIZIONE AL RUMORE

(D.Lgs. 81/08)

< VALORI INFERIORI D'AZIONE 80dB(A)

Per tali lavoratori non è previsto alcun obbligo

VALORI INFERIORI D'AZIONE 80dB(A) ÷ VALORI SUPERIORI D'AZIONE 85 dB(A)

- Informare e formare i lavoratori su rischi (art 195 comma 1 D.Lgs. 81/08)
- Sottoporre i lavoratori a sorveglianza sanitaria se richiesto dai lavoratori stessi o dal medico competente (art.196 comma 2 D.Lgs. 81/08)
- Mettere a disposizione i D.P.I. (art 193 comma 1/a D.Lgs. 81/08)

VALORI SUPERIORI D'AZIONE 85 dB(A) ÷ VALORI LIMITE DI ESPOSIZIONE 87dB(A)

- Delimita e segnala le aree e l'accesso (art 192 comma 3 D.Lgs. 81/08)
- Informare e formare i lavoratori su rischi (art 195 comma 1 D.Lgs. 81/08)
- Sottoporre i lavoratori a sorveglianza sanitaria (art.196 comma 1 D.Lgs. 81/08)
- Fa tutto il possibile per assicurare che vengano indossati i D.P.I. (art 193 comma 1/b D.Lgs. 81/08)

> VALORI LIMITE DI ESPOSIZIONE 87dB(A)

- Adotta misure per riportare i valori al di sotto del limite (art 194 comma 1/a D.Lgs. 81/08)
- Individua le cause (art 194 comma 1/b D.Lgs. 81/08)
- Modifica le misure di prevenzione e protezione per evitare che la situazione si ripeta (art 194 comma 1/c D.Lgs. 81/08)

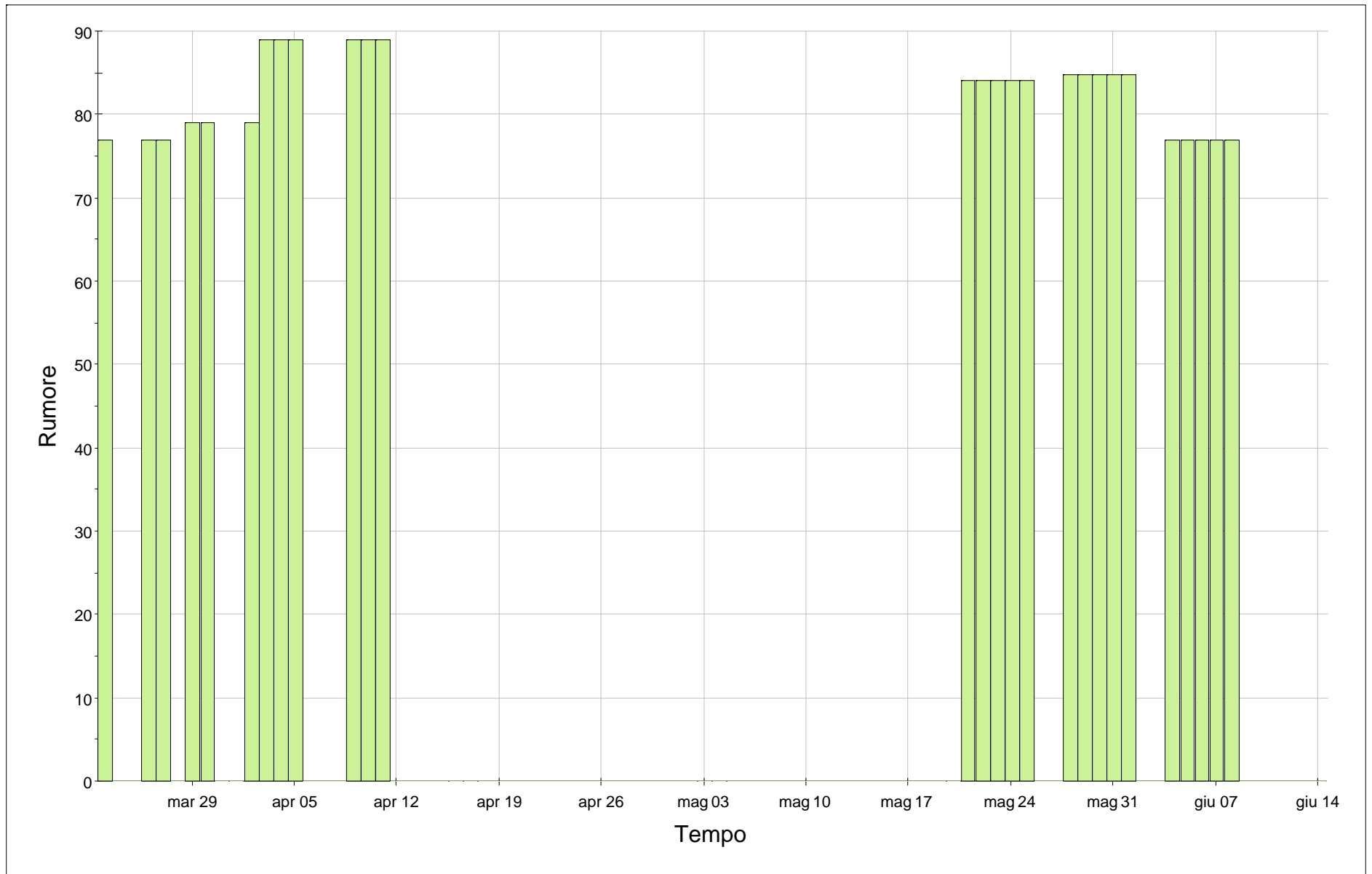

2.3.2)

MEZZI**Mezzi forniti/utilizzati:** Autocarro - Gru su carro o autocarro - Carrello elevatore

Mezzo: MZ.01 - Autocarro (1) (2) (3)		Rumore: 78 dB	
Rischi	Misure sicurezza utilizzo	D.P.I.	Misure legislative
Ribaltamento dei mezzi	La consistenza del terreno ove accedono lavoratori e mezzi deve essere adeguata Il terreno destinato al transito dei mezzi meccanici non deve presentare buche o sporgenze pericolose non segnalate opportunamente		D.Lgs. 17/10 Codice e Disposizioni di Circolazione Stradale
Investimento di persone, mezzi e attrezzature nelle movimentazioni	I mezzi devono avere i posti di manovra che permettano la perfetta visibilità di tutta la zona di azione Le modalità d'impiego degli apparecchi di trasporto ed i segnali prestabiliti per le manovre devono essere richiamati mediante avvisi chiaramente visibili Delimitare la zona interessata con parapetto o mezzi equivalenti Mantenere distanza di sicurezza dalle zone pericolose (bordo scavi, impalcature, attrezzature di lavoro, ecc.) I mezzi di cantiere devono utilizzare i percorsi predisposti Le vie di transito del cantiere avranno la larghezza tale da superare la sagoma di ingombro del veicolo di almeno 70 cm. per ciascun lato Nelle manovre di retromarcia o in spazi ristretti assistere alle operazioni con personale a terra Tutto il personale deve porre particolare attenzione alle segnalazioni e alle vie di transito predisposte Segnalare l'operatività del mezzo con il girofaro Adeguare la velocità ai limiti stabiliti in cantiere e transitare a passo d'uomo in prossimità dei posti di lavoro		D.Lgs. 81/08 Allegato V Parte II § 3.1.13 c) D.Lgs. 81/08 Allegato V Parte II § 3.1.14
Caduta dall'alto di persone	L'accesso degli addetti ai cassoni di carico degli automezzi deve avvenire con scale a mano opportunamente legate per assicurarne la stabilità oppure trattenute al piede da altra persona Non salire sui carichi sul cassone se non si è adeguatamente protetti contro la caduta dall'alto (imbracatura collegata a fune tesa, parapetto, ecc.) Non trasportare persone all'interno del cassone		
Caduta dall'alto dei carichi nel carico o scarico	Il passaggio dei materiali tra le posizioni di lavoro sopraelevate e quelle a terra deve avvenire considerando il peso, l'ingombro e il baricentro del carico		
Lesioni dorso-lombari per movimentazione manuale dei carichi	Ridurre il più possibile la movimentazione manuale dei materiali utilizzando mezzi meccanici ausiliari per i carichi superiori a 25 kg per gli uomini e 15 kg per le donne o di dimensioni ingombranti o di difficile presa Il personale addetto a protratte operazioni di movimentazioni manuali dei carichi deve essere frequentemente turnato		D.Lgs. 81/08 Art. 168 - Allegato XXXIII D.Lgs. 81/08 Art. 168 comma 2 - Allegato XXXIII § 4
Investimento per caduta del materiale	Mezzi di trasporto appropriati, per quanto riguarda la sicurezza, alla natura, alla forma e al volume dei		D.Lgs. 81/08 Allegato VI §

Mezzo: MZ.01 - Autocarro (1) (2) (3)			
Rischi	Misure sicurezza utilizzo	D.P.I.	Misure legislative
Inquinamento ambientale per polverosità	carichi a cui sono destinati Il materiale depositato sui cassoni non deve superare l'altezza delle sponde laterali e comunque deve essere idoneamente fissato per impedirne lo spostamento o la caduta in ogni fase di lavoro Per trasporto di materiale arido, se necessario, limitare la polverosità bagnando il materiale o coprendolo con teloni		3.1.1
Malfunzionamento dei dispositivi frenanti o di segnalazione dell'automezzo	I mezzi di trasporto devono essere dotati di idonei dispositivi di frenatura e di segnalazione acustica e luminosa		D.Lgs. 81/08 Allegato V Parte II § 3.1.5, § 3.1.7
Danneggiamento alla viabilità	Le strade di accesso al cantiere non devono essere sporcate dai mezzi di cantiere, e in tal caso bisogna provvedere a pulirle		
Incendio	Durante i rifornimenti di carburante spegnere i motori e non fumare		
Adempimenti	(3) Collaudo dell'automezzo presso la motorizzazione civile (si ricorda che l'automezzo deve essere dotato di controtelaio di rinforzo in conformità alla circ. 77 del 23.12.76 del M. del lavoro)		
Documenti	(1) Un documento attestante l'esecuzione dell'ultimo controllo con esito positivo deve accompagnare l'attrezzatura di lavoro ovunque questa sia utilizzata; D.Lgs. 81/08 Art. 71 comma 10 (2) Un documento con le verifiche periodiche deve essere tenuto a disposizione dell'autorità di vigilanza competente per un periodo di cinque anni dall'ultima registrazione delle verifiche stesse		

Mezzo: MZ.02 - Gru su carro o autocarro (4) (5) (6) (7) (8) (9)		Rumore: 86 dB	
Rischi	Misure sicurezza utilizzo	D.P.I.	Misure legislative
Ribaltamento del mezzo nel movimento	Il terreno destinato al passaggio degli apparecchi di sollevamento mobili non deve presentare buche o sporgenze pericolose non segnalate opportunamente La consistenza del terreno deve essere atta a consentire l'accesso Determinare la velocità massima degli apparecchi nell'area di cantiere e disporre adeguati cartelli		D.Lgs. 17/10 Codice e Disposizioni di Circolazione Stradale
Ribaltamento del mezzo nel sollevamento	Gli stabilizzatori devono essere completamente estesi e bloccati prima dell'inizio del lavoro Deve essere presente la valvola di blocco per rottura delle tubazioni dei martinetti Qualora la superficie di appoggio non garantisca convenienti garanzie contro cedimenti, gli stabilizzatori dovranno appoggiare su piastre di ripartizione del carico o eventualmente dei ceppi in legno amplificatori della superficie di carico		
Investimento di cose o manufatti nelle movimentazioni	Deve essere sempre possibile la rotazione completa del braccio senza pericolo di urto con ostacoli		
Investimento persone o mezzi durante le operazioni	L'addetto alla gru deve avere piena visibilità della zona interessata dalle movimentazioni; in caso contrario, deve essere assistito da personale per le indicazioni sulle manovre		

Mezzo: MZ.02 - Gru su carro o autocarro (4) (5) (6) (7) (8) (9)			
Rischi	Misure sicurezza utilizzo	D.P.I.	Misure legislative
Interferenze per sbraccio della gru su area pubblica	Mantenere distanza di sicurezza dalle zone pericolose (bordo scavi, impalcature, attrezzature di lavoro, ecc.) La segnalazione acustica, da azionare in condizioni di pericolo, deve essere efficiente		D.Lgs. 81/08 Allegato V Parte II § 3.1.7
	Vietato passare con carichi sospesi sopra persone o mezzi		D.Lgs. 81/08 Allegato VI § 3.1.5
Cedimento strutturale	Transennare e precludere al traffico veicolare e pedonale l'area interessata		D.Lgs. 81/08 Allegato VI § 3.1.5 Fascicolo istruzioni ENPI n° 4 CNR 10021
Cedimento o ribaltamento gru	L'apparecchio non deve aver raggiunto il numero massimo di cicli di lavoro per il quale è stato progettato I dispositivi di sicurezza dell'apparecchio devono essere mantenuti e tarati		D.Lgs. 81/08 Art. 71 comma 1, comma 4
Caduta del carico	L'apparecchio deve essere idoneo alla movimentazione dei carichi che si prevede debbano essere sollevati e trasportati nel cantiere Utilizzare la gru nei limiti del diagramma di carico, indicante le portate massime in funzione dell'inclinazione e della lunghezza del braccio, dell'area di lavoro (frontale, posteriore o laterale), delle condizioni di lavoro su pneumatici o stabilizzatori		D.Lgs. 81/08 Allegato VI § 3.1.1
	Iniziare l'operazione di sollevamento solo su segnalazione da parte dell'imbracatore Non effettuare tiri obliqui o a traino Le operazioni di sollevamento, trasporto e appoggio devono essere effettuate in modo graduale evitando il più possibile le oscillazioni I carichi e le attrezzature devono sempre essere posizionati a terra su superficie ben livellata assicurandone l'equilibrio contro la caduta e il ribaltamento Non lasciare carichi sospesi al gancio Il carico da sollevare e le funi necessarie per l'imbracatura devono rispettare i coefficienti di sicurezza (quando l'angolo al vertice delle funi è superiore a 180° utilizzare il bilanciante) Interporre tra le funi o catene e il carico idonei pezzi di legno in corrispondenza degli spigoli vivi Non sostare sotto i carichi sospesi Delimitare la zona interessata con parapetti o mezzi equivalenti Consentire l'accesso solo al personale interessato dalle lavorazioni Il dispositivo di chiusura all'imbocco del gancio deve essere funzionante		D.Lgs. 81/08 Art. 71 comma 1 Circ. ISPESL del 20/02/85 n. 2793 D.Lgs. 81/08 Allegato V
	Utilizzo di organi di presa diversi dal gancio solo se prescritti nel certificato di conformità dell'apparecchio e sul libretto di uso e manutenzione Impiegare ganci regolamentari con indicazione della portata massima		

Mezzo: MZ.02 - Gru su carro o autocarro (4) (5) (6) (7) (8) (9)			
Rischi	Misure sicurezza utilizzo	D.P.I.	Misure legislative
Ribaltamento o cedimento della gru e del carico per errata imbracatura o segnalazione	Informazione, istruzione e formazione		Parte II § 3.1.3 D.Lgs. 81/08 Art. 73
Caduta del carico per mancanza di F. M	Presenza della cartellonistica con istruzioni d'uso per gruisti ed imbricatori		D.Lgs. 81/08 Allegato V Parte II § 3.1.14
Caduta del carico a motore non innestato	Il mezzo e il carico devono avere un arresto graduale		D.Lgs. 81/08 Allegato V Parte II § 3.1.6
Caduta del carico per imbracatura non idonea	La discesa del carico deve avvenire solo a motore innestato		D.Lgs. 81/08 Allegato V Parte II § 3.2.4
Lesioni dorso lombari per i lavoratori	Utilizzare mezzi idonei ad evitare la caduta del carico e il suo spostamento (completare con disposizioni specifiche, ad es. utilizzare la cesta per i pacchi di laterizi o di piastrelle; imbraco con funi o cinghie in almeno due punti per tavole o pannelli, ecc.) Le imbracature in fune composte da fibre devono avere un coefficiente di sicurezza ≥ 10 ; ≥ 6 le funi metalliche; ≥ 5 le catene		D.Lgs. 81/08 Allegato V Parte II § 3.1.11 - Allegato VI § 3.1.2
Caduta di laterizi, pietrame, ghiaia e altri materiali minuti	Formazione e definizione di modalità operative specifiche per movimentazioni, prima dell'imbracatura e dopo il deposito nella postazione di arrivo, per carichi pesanti, ingombranti, difficili da afferrare o in equilibrio instabile (10)		D.Lgs. 81/08 Art. 169 - Allegato XXXIII
Caduta del carico per errato comando	Il sollevamento di laterizi, pietrame, ghiaia ed altri materiali sciolti deve essere effettuato esclusivamente a mezzo di benne o cassoni metallici		D.Lgs. 81/08 Allegato VI § 3.2.8
	Pulsantiera con indicazione chiara e precisa sui movimenti corrispondenti ai comandi, sia in fase di esercizio che di montaggio e smontaggio		D.Lgs. 81/08 Allegato V Parte II § 3.1.14 Circ. ISPESL del 28/01/93 n. 7
	Pulsanti di comando incassati o protetti con ghiere per evitare la messa in moto accidentale		D.Lgs. 81/08 Allegato V Parte II § 3.1.14
	Presenza di idonei sistemi di interblocco che impediscano l'azionamento contemporaneo di movimenti contrapposti		Circ. ENPI del 11/09/72 n. 30
	Informazione, istruzione e formazione		Circ. ISPESL del 15/06/94 n. 78 D.Lgs. 81/08 Art. 73
Elettrocuzione	L'addetto alla gru deve avere piena visibilità della zona interessata dalle movimentazioni; in caso contrario, deve essere assistito da personale per le indicazioni sulle manovre Non possono essere eseguiti lavori a distanze da linee elettriche o impianti elettrici inferiori a quelle indicate in Tabella 1 dell'Allegato IX del D.Lgs. 81/08 Negli spostamenti, prima di procedere, abbassare il braccio il più possibile tenendo conto degli ostacoli e delle linee elettriche		D.Lgs. 81/08 Art. 83

Mezzo: MZ.02 - Gru su carro o autocarro (4) (5) (6) (7) (8) (9)			
Rischi	Misure sicurezza utilizzo	D.P.I.	Misure legislative
Rumore (11) (10)	Anche se il braccio è distante dalle linee elettriche si dovrà lavorare in modo tale che un eventuale ribaltamento del mezzo non possa arrecare danno a tali linee Vedi marchiatura del produttore per macchine prodotte dopo il '92 e la valutazione del datore di lavoro Informare e formare i lavoratori su rischi		D.Lgs. 81/08 Art. 189
Incidenti dovuti a comunicazione incorretta o assente tra operatore e segnalatore	Fare tutto il possibile per assicurare che vengano indossati i D.P.I. Le manovre dell'autogru, ovvero dell'operatore devono essere guidate dal segnalatore mediante segnali gestuali semplici e comprensibili	Otoprotettori	D.Lgs. 81/08 Art. 195 D.Lgs. 81/08 Art. 193 comma 1 D.Lgs. 81/08 Allegato XXIV § 2.2.2 - Allegato XXXII
Adempimenti	(6) Le attrezzature di lavoro messe a disposizione dei lavoratori debbono essere adeguate alle prescrizioni supplementari riportate nell'Allegato V Parte II § 2 del D.Lgs. 81/08; D.Lgs. 81/08 Allegato V Parte II §2 (7) Verifiche periodiche biennali effettuate dal Presidio Multizonale di Prevenzione o USL (8) Collaudo dell'automezzo presso la motorizzazione civile (si ricorda che l'automezzo deve essere dotato di controtelaio di rinforzo in conformità alla circ. 77 del 23.12.76 del M. del lavoro) (9) Collaudo dell'apparecchio di sollevamento (sup. a 200 kg) presso l'ISPESL (le macchine operatrici posatubi denominate side boom non sono soggette) devono essere sottoposte a verifica, una volta l'anno, per accertarne lo stato di funzionamento e di conservazione ai fini della sicurezza dei lavoratori; D.Lgs. 81/08 Allegato VII		
Sorveglianza sanitaria	(10) Gli addetti devono essere sottoposti a sorveglianza sanitaria a cura del medico competente; D.Lgs. 81/08 Art. 168 comma 2 d) - Allegato XXXIII		
Segnaletica	(11) Segnalare la zona esposta a livello di rumorosità elevato		
Documenti	(4) Un documento con le verifiche periodiche deve essere tenuto a disposizione dell'autorità di vigilanza competente per un periodo di cinque anni dall'ultima registrazione delle verifiche stesse (5) Un documento attestante l'esecuzione dell'ultimo controllo con esito positivo deve accompagnare l'attrezzatura di lavoro ovunque questa sia utilizzata; D.Lgs. 81/08 Art. 71 comma 10		

Mezzo: MZ.03 - Carrello elevatore (12) (13) (14)		Rumore: 88 dB	
Rischi	Misure sicurezza utilizzo	D.P.I.	Misure legislative
Ribaltamento	Il terreno destinato al transito dei mezzi meccanici non deve presentare buche o sporgenze pericolose non segnalate opportunamente Nei percorsi e nelle aree di manovra si devono approntare gli eventuali rafforzamenti Non attivare il braccio durante gli spostamenti e mantenere basse le forche Effettuare i depositi in maniera stabile		D.Lgs. 17/10 Codice e Disposizioni di Circolazione Stradale

Mezzo: MZ.03 - Carrello elevatore (12) (13) (14)			
Rischi	Misure sicurezza utilizzo	D.P.I.	Misure legislative
Contatto con linee elettriche aeree	Non apportare modifiche agli organi di comando e lavoro Durante gli spostamenti col carico o a vuoto mantenere basse le forche Posizionare correttamente il mezzo, abbassando le forche a terra ed azionando il freno di stazionamento Nella zona di lavoro non devono esserci linee elettriche aeree che possano interferire con le manovre Non possono essere eseguiti lavori in prossimità di linee elettriche o di impianti elettrici con parti attive non protette		D.Lgs. 81/08 Art. 83
Caduta materiale dall'alto	Posizionare correttamente il carico sulle forche adeguandone l'assetto col variare del percorso Effettuare i depositi in maniera stabile Non lasciare carichi in posizione elevata	Casco di protezione	D.Lgs. 81/08 Art. 110 D.Lgs. 81/08 Allegato VIII § 3.1, § 4.1
Incendio	Eseguire il rifornimento di carburante a motore spento e non fumare		
Investimento di persone, mezzi e attrezzature nelle movimentazioni	I mezzi devono avere i posti di manovra che permettano la perfetta visibilità di tutta la zona di azione L'altezza massima del carico deve essere tale da rendere completamente visibile la testa di una persona di media statura posta immediatamente davanti al carico. Qualora non sia assolutamente possibile limitare l'altezza del carico, condurre il carrello in retromarcia Nelle manovre di retromarcia o in spazi ristretti assistere alle operazioni con personale a terra Le modalità d'impiego degli apparecchi di trasporto ed i segnali prestabiliti per le manovre devono essere richiamati mediante avvisi chiaramente visibili Delimitare la zona interessata con parapetto o mezzi equivalenti Mantenere distanza di sicurezza dalle zone pericolose (bordo scavi, impalcature, attrezzature di lavoro, ecc.) I mezzi di cantiere devono utilizzare i percorsi predisposti Le vie di transito del cantiere avranno la larghezza tale da superare la sagoma di ingombro del veicolo di almeno 70 cm. per ciascun lato Tutto il personale deve porre particolare attenzione alle segnalazioni e alle vie di transito predisposte L'avvisatore acustico, il segnalatore di retromarcia ed il girofaro devono essere funzionanti Segnalare l'operatività del mezzo con il girofaro Adeguare la velocità ai limiti stabiliti in cantiere e transitare a passo d'uomo in prossimità dei posti di lavoro Il carrello non deve essere messo in moto da terra, nè si deve scendere quando lo stesso è ancora in movimento Quando si abbandona il carrello occorre fermare il motore, azionare il freno di stazionamento, inserire il rapporto più basso del cambio ed asportare la chiave		D.Lgs. 81/08 Allegato V Parte II § 3.1.13 c) D.Lgs. 81/08 Allegato V Parte II § 3.1.14

Mezzo: MZ.03 - Carrello elevatore (12) (13) (14)			
Rischi	Misure sicurezza utilizzo	D.P.I.	Misure legislative
<p>Caduta di persone dall'alto</p> <p>Contatto con organi in movimento</p> <p>Punture, tagli, abrasioni</p>	<p>di avviamento. Inoltre, se il terreno è in pendenza, sterzare le ruote ed eventualmente bloccarle con cunei</p> <p>Non ammettere a bordo altre persone</p> <p>Chiudere gli sportelli della cabina</p> <p>Eseguire gli interventi di revisione e manutenzione a motore spento</p>	<p>Scarpe di sicurezza</p> <p>Guanti</p>	<p>D.Lgs. 81/08 Art. 20 comma 2 c) - Allegato VI § 1.6.1, §1.6.2</p> <p>D.Lgs. 81/08 Allegato VIII § 3.2, § 4.6</p> <p>D.Lgs. 81/08 Allegato VIII § 3.6, § 4.5</p>
Adempimenti	(14)	Collaudo dell'automezzo presso la motorizzazione civile (si ricorda che l'automezzo deve essere dotato di controtelaio di rinforzo in conformità alla circ. 77 del 23.12.76 del M. del lavoro)	
Documenti	(12)	Un documento attestante l'esecuzione dell'ultimo controllo con esito positivo deve accompagnare l'attrezzatura di lavoro ovunque questa sia utilizzata; D.Lgs. 81/08 Art. 71 comma 10	
	(13)	Un documento con le verifiche periodiche deve essere tenuto a disposizione dell'autorità di vigilanza competente per un periodo di cinque anni dall'ultima registrazione delle verifiche stesse	

2.3.3) ATTREZZATURE

Attrezzature fornite/utilizzate: Utensili ed attrezzature manuali - Compressore d'aria - Martello perforatore scalpellatore - Smerigliatrice angolare a disco (flessibile) - Betoniera a bicchiere - Avvitatore elettrico - Trapano - Scale doppie

Attrezzatura: AT.01 - Utensili ed attrezzature manuali (1) (2)			
Rischi	Misure sicurezza utilizzo	D.P.I.	Misure legislative
Ferite per errata movimentazione, proiezione di schegge o di frammenti, inalazioni di polveri	Gli addetti devono utilizzare a seconda dei casi: guanti, scarpe antinfortunistiche, occhiali o visiere, otoprotettori, mascherine	Guanti	D.Lgs. 81/08 Allegato VIII § 3.6, § 4.5
		Scarpe di sicurezza	D.Lgs. 81/08 Allegato VIII § 3.2, § 4.6
Urti, colpi, impatti, compressioni, punture, tagli e abrasioni		Occhiali	D.Lgs. 81/08 Allegato VIII § 3.3, § 4.2
		Otoprotettori	D.Lgs. 81/08 Art. 193 comma 1
		Maschera con filtro adatto	D.Lgs. 81/08 Allegato VIII § 3.3, § 4.4
	Accertarsi del buono stato di conservazione e di efficienza degli utensili e delle attrezzature		D.Lgs. 81/08 Art. 71 comma 1
Proiezione di schegge o materiali	Eliminare gli utensili difettosi o usurati; Vietare l'uso improprio degli utensili; Programmare una sistematica manutenzione preventiva degli utensili		D.Lgs. 81/08 Art. 71 comma 8
	Impugnare saldamente l'utensile Assumere una posizione corretta e stabile Non utilizzare in maniera impropria l'utensile L'utensile non deve essere deteriorato Sostituire i manici che presentino incrinature o scheggiature Il manico deve essere fissato in modo corretto Per punte e scalpelli utilizzare idonei paracolpi ed eliminare le sbavature dalle impugnature Gli addetti devono utilizzare i DPI prescritti	Guanti	D.Lgs. 81/08 Allegato VIII § 3.6, § 4.5
Ferite a terzi per caduta	Distanziare adeguatamente gli altri lavoratori o installare schermi paraschegge	Casco di protezione	D.Lgs. 81/08 Art. 110
		Scarpe di sicurezza	D.Lgs. 81/08 Allegato VIII § 3.1, § 4.1
		Occhiali	D.Lgs. 81/08 Allegato VIII § 3.2, § 4.6
	Durante il lavoro in posizioni sopraelevate, gli utensili		D.Lgs. 81/08

Attrezzatura: AT.01 - Utensili ed attrezzature manuali (1) (2)			
Rischi	Misure sicurezza utilizzo	D.P.I.	Misure legislative
dall'alto	non utilizzati devono essere tenuti in guaine o assicurati in modo da impedirne la caduta		Allegato VI § 1.7
Documenti	(1) Un documento con le verifiche periodiche deve essere tenuto a disposizione dell'autorità di vigilanza competente per un periodo di cinque anni dall'ultima registrazione delle verifiche stesse (2) Un documento attestante l'esecuzione dell'ultimo controllo con esito positivo deve accompagnare l'attrezzatura di lavoro ovunque questa sia utilizzata; D.Lgs. 81/08 Art. 71 comma 10		

Attrezzatura: AT.02 - Compressore d'aria (3) (4)		Rumore: 103 dB	
Rischi	Misure sicurezza utilizzo	D.P.I.	Misure legislative
Rumore (5) (6) (Trasm)	Vedi marchiatura del produttore per macchine prodotte dopo il 92 e la valutazione del datore di lavoro Informare e formare i lavoratori su rischi		D.Lgs. 17/10 D.Lgs. 81/08 Art. 189
Inalazione di gas di scarico	Fare tutto il possibile per assicurare che vengano indossati i D.P.I	Otoprotettori	D.Lgs. 81/08 Art. 195 D.Lgs. 81/08 Art. 193 comma 1
Incendio	Posizionare la macchina in luoghi sufficientemente aerati, lontano da postazioni di lavoro Allontanare dalla macchina materiali infiammabili Il filtro di aspirazione deve essere libero, regolarmente pulito e non ostruito da polveri o altro, in nessun modo deve essere ostruito con altri materiali Durante i rifornimenti di carburante spegnere il motore e non fumare		D.Lgs. 81/08 Art. 193 comma 1 D.Lgs. 81/08 Allegato IV § 1.9
Scoppio	I compressori devono essere provvisti di una valvola di sicurezza tarata per la pressione massima di esercizio e di dispositivo che arresti automaticamente il lavoro di compressione al raggiungimento della pressione massima d'esercizio Conservare il carburante strettamente necessario in recipienti idonei ed etichettati		D.Lgs. 81/08 Art. 20 comma 2 c) - Allegato VI § 1 - Allegato IV § 4
Scoppio delle tubazioni	Le tubazioni devono essere integre. Se esistono forature o lacerazioni non improvvisare soluzioni di fortuna con nastro adesivo o altro mezzo perché, in genere, tali riparazioni non resistono alla pressione interna del tubo Non usare i tubi al posto di funi o corde per trainare, sollevare o calare gli attrezzi Non piegare i tubi per interrompere il flusso di aria compressa Disporre le tubazioni in modo che non intralcino il proprio lavoro o quello degli altri ed in modo che non subiscano danneggiamenti; Non sottoporle a piegature ad angolo vivo, ad abrasione, a tagli, a schiacciamenti; Non disporle su superfici sporche di oli o grassi		D.Lgs. 81/08 Allegato V Parte II § 5.13.15

Attrezzatura: AT.02 - Compressore d'aria (3) (4)			
Rischi	Misure sicurezza utilizzo	D.P.I.	Misure legislative
	<p>Attacchi dei tubi flessibili al serbatoio d'aria compressa, e alla rete di distribuzione, giunti intermedi di collegamento, perfettamente integri; utilizzare fascette metalliche con bordi non taglienti fissate con morsetti o altri sistemi; consigliati giunti a baionetta</p> <p>La strumentazione deve essere integra e funzionante</p> <p>Le tubazioni devono essere connesse in modo adeguato</p> <p>Tenere sotto controllo i manometri</p> <p>Spegnere il motore e scaricare il serbatoio dell'aria dopo l'uso</p>		D.Lgs. 81/08 Art. 20 comma 2 c) - Allegato VI § 1
Ribaltamento della macchina	Sistemare l'attrezzatura in posizione stabile		D.Lgs. 81/08 Art. 20 comma 2 c) - Allegato VI § 1
Intralcio ad altre lavorazioni	Le tubazioni non devono costituire intralcio a transiti o altre lavorazioni A fine lavoro, le tubazioni devono essere riposte in maniera corretta nel locale destinato a magazzino		
Investimento e lesioni a non addetti	Non operare in adiacenza a transiti o altre postazioni di lavoro Non abbandonare l'utensile in luoghi non sicuri (cioè in luoghi o posizioni nelle quali può essere soggetto a caduta)		D.Lgs. 81/08 Allegato VI § 1.7
Investimento da tubazioni d'aria compressa	Tubazioni perfettamente funzionanti		
Punture, tagli, abrasioni	<p>Attacchi dei tubi flessibili al serbatoio d'aria compressa, e alla rete di distribuzione, giunti intermedi di collegamento, perfettamente integri; utilizzare fascette metalliche con bordi non taglienti fissate con morsetti o altri sistemi; consigliati giunti a baionetta</p> <p>Non rimuovere gli sportelli del vano motore</p> <p>Eseguire le operazioni di revisione e manutenzione necessarie al reimpiego della macchina a motore spento</p>	<p>Scarpe di sicurezza</p> <p>Guanti</p> <p>Indumenti di protezione</p>	<p>D.Lgs. 81/08 Allegato VIII § 4.5, § 4.7</p> <p>D.Lgs. 81/08 Allegato VIII § 3.2, § 4.6</p> <p>D.Lgs. 81/08 Allegato VIII § 3.6, § 4.5</p> <p>D.Lgs. 81/08 Art. 78 - Allegato VIII § 3.6</p>
Sorveglianza sanitaria	(6) Gli addetti devono essere sottoposti a sorveglianza sanitaria a cura del medico competente; D.Lgs. 81/08 Art. 168 comma 2 d) - Allegato XXXIII		
Segnaletica	(5) Segnalare la zona esposta a livello di rumorosità elevato		
Documenti	(3) Un documento con le verifiche periodiche deve essere tenuto a disposizione dell'autorità di vigilanza competente per un periodo di cinque anni dall'ultima registrazione delle verifiche stesse		
	(4) Un documento attestante l'esecuzione dell'ultimo controllo con esito positivo deve accompagnare l'attrezzatura di lavoro ovunque questa sia utilizzata; D.Lgs. 81/08 Art. 71 comma 10		

Attrezzatura: AT.03 - Martello perforatore scalpello (7) (8)			
Rischi	Misure sicurezza utilizzo	D.P.I.	Misure legislative
Urti, colpi, impatti, compressioni	Impugnare saldamente l'utensile con le due mani tramite le apposite maniglie Eseguire il lavoro in condizioni di stabilità adeguata	Scarpe di sicurezza Guanti	D.Lgs. 17/10 D.Lgs. 81/08 Art. 71 comma 6 D.Lgs. 81/08 Allegato VIII § 3.2, § 4.6 D.Lgs. 81/08 Allegato VIII § 3.6, § 4.5
Avvio intempestivo	Staccare il collegamento elettrico durante le pause di lavoro Deve essere dotato di un interruttore incorporato nella carcassa tale da consentire la messa in funzionamento e l'arresto in tutta sicurezza		D.Lgs. 81/08 Artt. 80, 81
Surriscaldamento	Aperture di raffreddamento, posizionate sulla carcassa motore, pulite e libere		
Proiezione di schegge	Punte, scalpelli ed altri elementi lavoranti del martello ben affilati	Occhiali	D.Lgs. 81/08 Allegato VIII § 3.3, § 4.2
Investimento e lesioni a non addetti	Non operare in adiacenza a transiti o altre postazioni di lavoro Non abbandonare l'utensile in luoghi non sicuri (cioè in luoghi o posizioni nelle quali può essere soggetto a caduta)		D.Lgs. 81/08 Allegato VI § 1.7
Elettrocuzione o folgorazione	Programmare ed effettuare una sistematica manutenzione preventiva delle attrezzature L'apparecchiatura elettrica deve avere le derivazioni a spina e i conduttori mobili intermedi tali da impedire che una spina non inserita nella propria presa risulti in tensione Le prese a spina utilizzate devono essere tali che non sia possibile entrare accidentalmente in contatto con le parti in tensione della presa e con le parti in tensione della spina durante le fasi di inserimento o disinserimento Se l'apparecchio elettrico ha potenza superiore a 1000 Watt accertarsi che sia presente a monte un interruttore di protezione Nei luoghi a maggior rischio elettrico, come individuati dalle norme tecniche, le attrezzature di lavoro devono essere alimentate a tensione di sicurezza secondo le indicazioni delle norme tecniche Gli utensili elettrici portatili sono realizzati a doppio isolamento per cui è vietato collegarli a terra Deve essere dotato di un interruttore incorporato nella carcassa tale da consentire la messa in funzionamento e l'arresto in tutta sicurezza Le macchine e/o attrezzature devono essere in buono stato di conservazione e di efficienza ed avere una regolare manutenzione I cavi elettrici di collegamento devono essere idonei all'uso e stesi in modo da non intralciare il posto di lavoro Utilizzare solo prese e spine normalizzate Prima di effettuare l'allacciamento della macchina e/o		D.Lgs. 81/08 Art. 71 comma 4 D.Lgs. 81/08 Artt. 80, 81, 82, 83 - Allegato IX D.Lgs. 81/08 Artt. 80, 81, 82, 83 - Allegato IX D.Lgs. 81/08 Artt. 80, 81, 82, 83 - Allegato IX D.Lgs. 81/08 Allegato VI § 6.2 CEI 64-8/4 art. 413.2.7 D.Lgs. 81/08 Artt. 80, 81

Attrezzatura: AT.03 - Martello perforatore scalpello (7) (8)			
Rischi	Misure sicurezza utilizzo	D.P.I.	Misure legislative
Contatto con organi in movimento	<p>attrezzature al quadro di distribuzione controllare che l'interruttore a monte della presa risulti aperto (tolta corrente alla presa)</p> <p>I cavi e le giunzioni non devono poggiare o essere spostati su pavimenti con acqua, oppure sporchi di oli o grassi</p> <p>I cavi non devono essere sollecitati a piegamenti di piccolo raggio o a torsioni</p> <p>Per la sostituzione della punta, dello scalpello, della vanghetta o di altri utensili del martello utilizzare solo l'attrezzatura indicata nel libretto d'uso</p> <p>Evitare la sostituzione con il martello in movimento</p> <p>Carter di protezione del motore correttamente posizionato e serrato</p>		D.Lgs. 81/08 Allegato VI § 1.6.3
Lesioni a parti del corpo	<p>Impugnatura laterale dell'utensile, quando presente, correttamente posizionata e serrata</p> <p>Mantenere le impugnature degli utensili asciutte e prive di oli o grassi</p> <p>La punta dello scalpello o altro utensile lavorante che si va a montare deve essere adeguato alle necessità della lavorazione</p> <p>Nel caso di bloccaggio della punta, fermare il martello, togliere la punta e controllarla prima di riprendere il lavoro</p>		
Lesioni alle mani	E' vietato compiere operazioni di pulizia o quant'altro su organi in moto	Guanti	D.Lgs. 81/08 Allegato VIII § 3.6, § 4.5
Rumore (9) (10) (Trasm)			D.Lgs. 81/08 Art. 189
	Vedi marchiatura del produttore per macchine prodotte dopo il 92 e la valutazione del datore di lavoro		
	Informare e formare i lavoratori su rischi		D.Lgs. 81/08 Art. 195
	Fare tutto il possibile per assicurare che vengano indossati i D.P.I	Otoprotettori	D.Lgs. 81/08 Art. 193 comma 1
Proiezione di polveri o particelle	Gli addetti devono utilizzare i DPI prescritti		D.Lgs. 81/08 Art. 78 comma 2
		Maschera con filtro adatto	D.Lgs. 81/08 Allegato VIII § 3.3, § 4.4
		Occhiali	D.Lgs. 81/08 Allegato VIII § 3.3, § 4.2
Vibrazioni	Devono avere un ridotto numero di vibrazioni al minuto trasmesse sull'uomo	Guanti contro le aggressioni meccaniche	
Ustioni	Non toccare la punta o il pezzo in lavorazione subito dopo l'uso perché potrebbe essere molto caldo		
Sorveglianza sanitaria	(10) Gli addetti devono essere sottoposti a sorveglianza sanitaria a cura del medico competente; D.Lgs. 81/08 Art. 168 comma 2 d) - Allegato XXXIII		
Segnaletica	(9) Segnalare la zona esposta a livello di rumorosità elevato		
Documenti	(7) Un documento con le verifiche periodiche deve essere tenuto a disposizione dell'autorità di vigilanza competente per un periodo di cinque anni dall'ultima registrazione delle verifiche stesse		

Attrezzatura:	AT.03 - Martello perforatore scalpellatore (7) (8)
	(8) Un documento attestante l'esecuzione dell'ultimo controllo con esito positivo deve accompagnare l'attrezzatura di lavoro ovunque questa sia utilizzata; D.Lgs. 81/08 Art. 71 comma 10

Attrezzatura:		AT.04 - Smerigliatrice angolare a disco (flessibile) (11) (12)	
Rischi	Misure sicurezza utilizzo	D.P.I.	Misure legislative
Avvio intempestivo	Deve essere dotato di un interruttore incorporato nella carcassa tale da consentire la messa in funzionamento e l'arresto in tutta sicurezza		D.Lgs. 17/10 D.Lgs. 81/08 Artt. 80, 81
Surriscaldamento	Aperture di raffreddamento, posizionate sulla carcassa motore, pulite e libere		
Movimenti intempestivi e lesioni a parti del corpo	Impugnatura laterale dell'utensile, quando presente, correttamente posizionata e serrata Mantenere le impugnature degli utensili asciutte e prive di oli o grassi		
Punture, tagli, abrasioni	Il disco deve essere idoneo al lavoro da eseguire Impugnare saldamente l'utensile per le due maniglie Eseguire il lavoro in posizione stabile Interrompere l'alimentazione elettrica durante le pause di lavoro Gli addetti devono utilizzare i DPI prescritti	Guanti	D.Lgs. 81/08 Allegato VIII § 4.5, § 4.7
		Scarpe di sicurezza	D.Lgs. 81/08 Allegato VIII § 3.2, § 4.6
		Indumenti di protezione	D.Lgs. 81/08 Art. 78 - Allegato VIII § 3.6
Lesioni alle mani	E' vietato compiere operazioni di pulizia o quant'altro su organi in moto	Guanti	D.Lgs. 81/08 Allegato VIII § 3.6, § 4.5
Lesioni a parti del corpo, anche per movimenti intempestivi	Mantenere le impugnature degli utensili asciutte e prive di oli o grassi Impugnatura laterale dell'utensile, correttamente posizionata e serrata Eseguire il lavoro in condizioni di stabilità adeguata Interrompere l'alimentazione elettrica durante le pause di lavoro		
Elettrocuzione o folgorazione	Non battere mai sul disco e tenerlo pulito Programmare ed effettuare una sistematica manutenzione preventiva delle attrezzature L'apparecchiatura elettrica deve avere le derivazioni a spina e i conduttori mobili intermedi tali da impedire che una spina non inserita nella propria presa risulti in tensione Le prese a spina utilizzate devono essere tali che non sia possibile entrare accidentalmente in contatto con le parti in tensione della presa e con le parti in tensione della spina durante le fasi di inserimento o disinserimento Se l'apparecchio elettrico ha potenza superiore a 1000		D.Lgs. 81/08 Art. 71 comma 4 D.Lgs. 81/08 Artt. 80, 81, 82, 83 - Allegato IX D.Lgs. 81/08 Artt. 80, 81, 82, 83 - Allegato IX D.Lgs. 81/08

Attrezzatura: AT.04 - Smerigliatrice angolare a disco (flessibile) (11) (12)			
Rischi	Misure sicurezza utilizzo	D.P.I.	Misure legislative
Investimento e lesioni a non addetti	<p>Watt accertarsi che sia presente a monte un interruttore di protezione</p> <p>Nei luoghi a maggior rischio elettrico, come individuati dalle norme tecniche, le attrezzature di lavoro devono essere alimentate a tensione di sicurezza secondo le indicazioni delle norme tecniche</p> <p>Gli utensili elettrici portatili sono realizzati a doppio isolamento per cui è vietato collegarli a terra</p> <p>Deve essere dotato di un interruttore incorporato nella carcassa tale da consentire la messa in funzionamento e l'arresto in tutta sicurezza</p> <p>Le macchine e/o attrezzature devono essere in buono stato di conservazione e di efficienza ed avere una regolare manutenzione</p> <p>I cavi elettrici di collegamento devono essere idonei all'uso e stesi in modo da non intralciare il posto di lavoro</p> <p>Utilizzare solo prese e spine normalizzate</p> <p>Prima di effettuare l'allacciamento della macchina e/o attrezzature al quadro di distribuzione controllare che l'interruttore a monte della presa risulti aperto (tolta corrente alla presa)</p> <p>I cavi e le giunzioni non devono poggiare o essere spostati su pavimenti con acqua, oppure sporchi di oli o grassi</p> <p>I cavi non devono essere sollecitati a piegamenti di piccolo raggio o a torsioni</p> <p>Non operare in adiacenza a transiti o altre postazioni di lavoro</p> <p>Non abbandonare l'utensile in luoghi non sicuri (cioè in luoghi o posizioni nelle quali può essere soggetto a caduta)</p>		<p>Artt. 80, 81, 82, 83 - Allegato IX D.Lgs. 81/08 Allegato VI § 6.2</p> <p>CEI 64-8/4 art. 413.2.7</p> <p>D.Lgs. 81/08 Artt. 80, 81</p>
Rumore (13) (14) (Trasm)	<p>Vedi marchiatura del produttore per macchine prodotte dopo il 92 e la valutazione del datore di lavoro</p> <p>Informare e formare i lavoratori su rischi</p> <p>Fare tutto il possibile per assicurare che vengano indossati i D.P.I</p>	Otoprotettori	<p>D.Lgs. 81/08 Allegato VI § 1.7</p> <p>D.Lgs. 81/08 Art. 189</p> <p>D.Lgs. 81/08 Art. 195</p> <p>D.Lgs. 81/08 Art. 193 comma 1</p>
Ustioni	Non toccare il disco o l'elemento in lavorazione subito dopo la lavorazione		
Proiezione di polveri o particelle	Gli addetti devono utilizzare i DPI prescritti	Scarpe di sicurezza	<p>D.Lgs. 81/08 Art. 78 comma 2</p> <p>D.Lgs. 81/08 Allegato VIII § 3.2, § 4.6</p>
Proiezione di schegge o parti dell'utensile	Rispetto delle seguenti condizioni:	Indumenti di protezione	<p>D.Lgs. 81/08 Art. 78 - Allegato VIII § 3.6</p>
	<ul style="list-style-type: none"> utensile appropriato alla lavorazione in condizione di piena efficienza 		

Attrezzatura: AT.04 - Smerigliatrice angolare a disco (flessibile) (11) (12)			
Rischi	Misure sicurezza utilizzo	D.P.I.	Misure legislative
	ben fissato: chiavi di fissaggio non collegate all'utensile con cordicelle o altri materiali Quando viene sostituito il disco provare manualmente la rotazione Per la sostituzione del disco utilizzare solo gli attrezzi appropriati Il disco deve essere ben fissato all'utensile Le protezioni del disco devono essere integre Non manomettere la protezione del disco Gli addetti devono utilizzare i DPI prescritti	Maschera con filtro adatto Occhiali Indumenti di protezione	D.Lgs. 81/08 Allegato VIII § 3.3, § 4.4 D.Lgs. 81/08 Allegato VIII § 3.3, § 4.2 D.Lgs. 81/08 Art. 78 - Allegato VIII § 3.6
Sorveglianza sanitaria	(14) Gli addetti devono essere sottoposti a sorveglianza sanitaria a cura del medico competente; D.Lgs. 81/08 Art. 168 comma 2 d) - Allegato XXXIII		
Segnaletica	(13) Segnalare la zona esposta a livello di rumorosità elevato		
Documenti	(11) Un documento con le verifiche periodiche deve essere tenuto a disposizione dell'autorità di vigilanza competente per un periodo di cinque anni dall'ultima registrazione delle verifiche stesse (12) Un documento attestante l'esecuzione dell'ultimo controllo con esito positivo deve accompagnare l'attrezzatura di lavoro ovunque questa sia utilizzata; D.Lgs. 81/08 Art. 71 comma 10		

Attrezzatura: AT.07 - Betoniera a bicchiere (15) (16)		Rumore: 82 dB	
Rischi	Misure sicurezza utilizzo	D.P.I.	Misure legislative
Caduta dall'alto durante le movimentazioni Elettrocuzione o folgorazione	La macchina deve essere munita di sistemi di presa e trasporto (dettati dal produttore) Programmare ed effettuare una sistematica manutenzione preventiva delle attrezzature L'apparecchiatura elettrica deve avere le derivazioni a spina e i conduttori mobili intermedi tali da impedire che una spina non inserita nella propria presa risulti in tensione Le prese a spina utilizzate devono essere tali che non sia possibile entrare accidentalmente in contatto con le parti in tensione della presa e con le parti in tensione della spina durante le fasi di inserimento o disinserimento Se l'apparecchio elettrico ha potenza superiore a 1000 Watt accertarsi che sia presente a monte un interruttore di protezione Nei luoghi a maggior rischio elettrico, come individuati dalle norme tecniche, le attrezzature di lavoro devono essere alimentate a tensione di sicurezza secondo le indicazioni delle norme tecniche Gli utensili elettrici portatili sono realizzati a doppio isolamento per cui è vietato collegarli a terra Deve essere dotato di un interruttore incorporato nella carcassa tale da consentire la messa in funzionamento		D.Lgs. 17/10 D.Lgs. 81/08 Art. 71 comma 4 D.Lgs. 81/08 Artt. 80, 81, 82, 83 - Allegato IX D.Lgs. 81/08 Artt. 80, 81, 82, 83 - Allegato IX D.Lgs. 81/08 Artt. 80, 81, 82, 83 - Allegato IX § 6.2 CEI 64-8/4 art. 413.2.7 D.Lgs. 81/08 Artt. 80, 81

Attrezzatura: AT.07 - Betoniera a bicchiere (15) (16)			
Rischi	Misure sicurezza utilizzo	D.P.I.	Misure legislative
Rumore (17) (18)	<p>e l'arresto in tutta sicurezza</p> <p>Le macchine e/o attrezzature devono essere in buono stato di conservazione e di efficienza ed avere una regolare manutenzione</p> <p>I cavi elettrici di collegamento devono essere idonei all'uso e stesi in modo da non intralciare il posto di lavoro</p> <p>Utilizzare solo prese e spine normalizzate</p> <p>Prima di effettuare l'allacciamento della macchina e/o attrezzature al quadro di distribuzione controllare che l'interruttore a monte della presa risulti aperto (tolta corrente alla presa)</p> <p>I cavi e le giunzioni non devono poggiare o essere spostati su pavimenti con acqua, oppure sporchi di oli o grassi</p> <p>I cavi non devono essere sollecitati a piegamenti di piccolo raggio o a torsioni</p>		<p>D.Lgs. 81/08 Art. 189</p>
Esposizione ad allergeni	<p>Vedi marchiatura del produttore per macchine prodotte dopo il '92 e la valutazione del datore di lavoro</p> <p>Informare e formare i lavoratori su rischi</p> <p>Fare tutto il possibile per assicurare che vengano indossati i D.P.I.</p> <p>I prodotti utilizzati devono essere impiegati seguendo le indicazioni prescritte dalla scheda di sicurezza allegata</p>	Otoprotettori	<p>D.Lgs. 81/08 Art. 195</p> <p>D.Lgs. 81/08 Art. 193 comma 1</p> <p>D.M. 28/01/92</p>
Inalazione e contatto con polveri, fibre	<p>Durante l'uso dei prodotti devono essere utilizzati i DPI previsti dalla scheda di sicurezza (maschera antipolvere, guanti)</p>	<p>Maschera con filtro adatto</p> <p>Guanti</p>	<p>D.Lgs. 81/08 Allegato VIII § 3.3, § 4.4</p> <p>D.Lgs. 81/08 Allegato VIII § 3.6, § 4.5</p> <p>D.Lgs. 81/08 Art. 78 - Allegato VIII § 4.4</p> <p>D.Lgs. 81/08 Allegato VIII § 3.3, § 4.4</p> <p>D.Lgs. 81/08 Allegato VIII § 3.6, § 4.5</p>
Danni alle persone per azionamento erroneo o accidentale	<p>Comandi della macchina facilmente individuabili e azionabili</p> <p>Comando di avviamento installato sul quadro di manovra, costituito e montato in modo da ridurre il rischio di azionamento accidentale</p> <p>Comando di arresto normale installato sul quadro di manovra</p>		
Riavvio per ritorno intempestivo di corrente	<p>Le macchine devono essere collegate ad un relè di minima tensione (interruttore di minima a riarmo manuale) o equivalente sulla linea di alimentazione della macchina in modo che la macchina non riparta dopo una interruzione di corrente</p>		

Attrezzatura: AT.07 - Betoniera a bicchiere (15) (16)			
Rischi	Misure sicurezza utilizzo	D.P.I.	Misure legislative
sovracorrenti Spostamento intempestivo Danni provocati da organi di trasmissione	Interruttore magnetotermico o equivalente Posizionamento in modo stabile e sicuro, seguendo le istruzioni del fabbricante per l'uso dei fissaggi appositi Gli organi di trasmissione della macchina devono essere posti all'interno dell'involucro della macchina con:		
Danni provocati da organi che partecipano alla lavorazione	· apertura con uso di chiave o attrezzo riparo mobile provvisto di contatto elettrico di sicurezza (interblocco) posti all'esterno dell'involucro della macchina: accessibili solo con uso di chiave o attrezzo Gli elementi mobili che partecipano alla lavorazione (quali, mole, mescolatori, raschiatori, etc.) sono protetti mediante riparo fisso, rimovibili dal bordo della vasca solo mediante l'uso di attrezzo utensile Le operazioni di manutenzione si effettuano a macchina ferma seguendo le indicazioni indicate sul libretto di istruzione fornito dal fabbricante		UNI-EN 294
Cesoimento, stritolamento	Pignone e corona dentata devono essere protetti da carter; i raggi del volano devono essere accecati		D.Lgs. 81/08 Allegato VI § 1.6.3
Lesioni dorso lombari per i lavoratori (19)	Formazione e definizione di modalità operative specifiche per movimentazioni, prima dell'imbracatura e dopo il deposito nella postazione di arrivo, per carichi pesanti, ingombranti, difficili da afferrare o in equilibrio instabile		D.Lgs. 81/08 Art. 169 - Allegato XXXIII
Investimento persone	Posizionare la macchina in modo di non interferire mai transiti di uomini e mezzi		
Caduta di oggetti dall'alto	Il posto di lavoro deve essere protetto da un solido impalcato sovrastante, contro la caduta di materiali		D.Lgs. 81/08 Art. 114 comma 1
Sorveglianza sanitaria	(18) Gli addetti devono essere sottoposti a sorveglianza sanitaria a cura del medico competente; D.Lgs. 81/08 Art. 168 comma 2 d) - Allegato XXXIII		
Segnaletica	(19) Nomina del medico competente e visite con periodicità a sua discrezione		
Documenti	(17) Segnalare la zona esposta a livello di rumorosità elevato (15) Un documento con le verifiche periodiche deve essere tenuto a disposizione dell'autorità di vigilanza competente per un periodo di cinque anni dall'ultima registrazione delle verifiche stesse (16) Un documento attestante l'esecuzione dell'ultimo controllo con esito positivo deve accompagnare l'attrezzatura di lavoro ovunque questa sia utilizzata; D.Lgs. 81/08 Art. 71 comma 10		

Attrezzatura: AT.16 - Avvitatore elettrico (20) (21)			
Rischi	Misure sicurezza utilizzo	D.P.I.	Misure legislative
Urti, colpi, impatti, compressioni	Interrompere l'alimentazione elettrica nelle pause di lavoro	Scarpe di sicurezza Guanti	D.Lgs. 17/10 D.Lgs. 81/08 Allegato VI § 1 D.Lgs. 81/08 Allegato VIII § 3.2, § 4.6 D.Lgs. 81/08 Allegato VIII § 3.6, § 4.5 D.Lgs. 81/08
Elettrocuzione o	Programmare ed effettuare una sistematica		D.Lgs. 81/08

Attrezzatura: AT.16 - Avvitatore elettrico (20) (21)			
Rischi	Misure sicurezza utilizzo	D.P.I.	Misure legislative
folgorazione	<p>manutenzione preventiva delle attrezzature</p> <p>L'apparecchiatura elettrica deve avere le derivazioni a spina e i conduttori mobili intermedi tali da impedire che una spina non inserita nella propria presa risulti in tensione</p> <p>Le prese a spina utilizzate devono essere tali che non sia possibile entrare accidentalmente in contatto con le parti in tensione della presa e con le parti in tensione della spina durante le fasi di inserimento o disinserimento</p> <p>Se l'apparecchio elettrico ha potenza superiore a 1000 Watt accertarsi che sia presente a monte un interruttore di protezione</p> <p>Nei luoghi a maggior rischio elettrico, come individuati dalle norme tecniche, le attrezzature di lavoro devono essere alimentate a tensione di sicurezza secondo le indicazioni delle norme tecniche</p> <p>Gli utensili elettrici portatili sono realizzati a doppio isolamento per cui è vietato collegarli a terra</p> <p>Deve essere dotato di un interruttore incorporato nella carcassa tale da consentire la messa in funzionamento e l'arresto in tutta sicurezza</p> <p>Le macchine e/o attrezzature devono essere in buono stato di conservazione e di efficienza ed avere una regolare manutenzione</p> <p>I cavi elettrici di collegamento devono essere idonei all'uso e stesi in modo da non intralciare il posto di lavoro</p> <p>Utilizzare solo prese e spine normalizzate</p> <p>Prima di effettuare l'allacciamento della macchina e/o attrezzature al quadro di distribuzione controllare che l'interruttore a monte della presa risulti aperto (tolta corrente alla presa)</p> <p>I cavi e le giunzioni non devono poggiare o essere spostati su pavimenti con acqua, oppure sporchi di oli o grassi</p> <p>I cavi non devono essere sollecitati a piegamenti di piccolo raggio o a torsioni</p>		<p>Art. 71 comma 4</p> <p>D.Lgs. 81/08 Artt. 80, 81, 82, 83 - Allegato IX</p> <p>D.Lgs. 81/08 Artt. 80, 81, 82, 83 - Allegato IX</p> <p>D.Lgs. 81/08 Artt. 80, 81, 82, 83 - Allegato IX</p> <p>D.Lgs. 81/08 Allegato VI § 6.2</p> <p>CEI 64-8/4 art. 413.2.7</p> <p>D.Lgs. 81/08 Artt. 80, 81</p>
Proiezione di materiali	<p>Gli addetti devono utilizzare i DPI prescritti</p>	Occhiali	<p>D.Lgs. 81/08 Art. 78 comma 2</p> <p>D.Lgs. 81/08 Allegato VIII § 3.3, § 4.2</p>
Documenti	<p>(20) Un documento con le verifiche periodiche deve essere tenuto a disposizione dell'autorità di vigilanza competente per un periodo di cinque anni dall'ultima registrazione delle verifiche stesse</p> <p>(21) Un documento attestante l'esecuzione dell'ultimo controllo con esito positivo deve accompagnare l'attrezzatura di lavoro ovunque questa sia utilizzata; D.Lgs. 81/08 Art. 71 comma 10</p>		

Attrezzatura: AT.17 - Trapano (22) (23)			
Rischi	Misure sicurezza utilizzo	D.P.I.	Misure legislative
Contatto con organi in movimento	Carter di protezione del motore correttamente posizionato e serrato		<p>D.Lgs. 17/10</p> <p>D.Lgs. 81/08 Allegato VI §</p>

Attrezzatura: AT.17 - Trapano (22) (23)			
Rischi	Misure sicurezza utilizzo	D.P.I.	Misure legislative
Avvio intempestivo	Deve essere dotato di un interruttore incorporato nella carcassa tale da consentire la messa in funzionamento e l'arresto in tutta sicurezza		1.6.3 D.Lgs. 81/08 Artt. 80, 81
Surriscaldamento	Aperture di raffreddamento, posizionate sulla carcassa motore, pulite e libere		
Elettrocuzione o folgorazione	Programmare ed effettuare una sistematica manutenzione preventiva delle attrezzature		D.Lgs. 81/08 Art. 71 comma 4
	L'apparecchiatura elettrica deve avere le derivazioni a spina e i conduttori mobili intermedi tali da impedire che una spina non inserita nella propria presa risulti in tensione		D.Lgs. 81/08 Artt. 80, 81, 82, 83 - Allegato IX
	Le prese a spina utilizzate devono essere tali che non sia possibile entrare accidentalmente in contatto con le parti in tensione della presa e con le parti in tensione della spina durante le fasi di inserimento o disinserimento		D.Lgs. 81/08 Artt. 80, 81, 82, 83 - Allegato IX
	Se l'apparecchio elettrico ha potenza superiore a 1000 Watt accertarsi che sia presente a monte un interruttore di protezione		D.Lgs. 81/08 Artt. 80, 81, 82, 83 - Allegato IX
	Nei luoghi a maggior rischio elettrico, come individuati dalle norme tecniche, le attrezzature di lavoro devono essere alimentate a tensione di sicurezza secondo le indicazioni delle norme tecniche		D.Lgs. 81/08 Allegato VI § 6.2
	Gli utensili elettrici portatili sono realizzati a doppio isolamento per cui è vietato collegarli a terra		CEI 64-8/4 art. 413.2.7
	Deve essere dotato di un interruttore incorporato nella carcassa tale da consentire la messa in funzionamento e l'arresto in tutta sicurezza		D.Lgs. 81/08 Artt. 80, 81
	Le macchine e/o attrezzature devono essere in buono stato di conservazione e di efficienza ed avere una regolare manutenzione		
	I cavi elettrici di collegamento devono essere idonei all'uso e stesi in modo da non intralciare il posto di lavoro		
	Utilizzare solo prese e spine normalizzate		
	Prima di effettuare l'allacciamento della macchina e/o attrezzature al quadro di distribuzione controllare che l'interruttore a monte della presa risulti aperto (tolta corrente alla presa)		
	I cavi e le giunzioni non devono poggiare o essere spostati su pavimenti con acqua, oppure sporchi di oli o grassi		
	I cavi non devono essere sollecitati a piegamenti di piccolo raggio o a torsioni		
Proiezione di schegge	Punte sempre ben affilate	Occhiali	D.Lgs. 81/08 Allegato VIII § 3.3, § 4.2
Lesioni a parti del corpo, anche per movimenti intempestivi	Mantenere le impugnature degli utensili asciutte e prive di oli o grassi		
	Non fissare al trapano le chiavi del mandrino con catene, cordicelle o simili		
	Impugnatura laterale dell'utensile, quando presente, correttamente posizionata e serrata		
	Eseguire il lavoro in condizioni di stabilità adeguata		
	Interrompere l'alimentazione elettrica durante le pause di lavoro		

Attrezzatura: AT.17 - Trapano (22) (23)			
Rischi	Misure sicurezza utilizzo	D.P.I.	Misure legislative
Investimento e lesioni a non addetti	Non operare in adiacenza a transiti o altre postazioni di lavoro		D.Lgs. 81/08 Allegato VI § 1.7
Lesioni alle mani	Non abbandonare l'utensile in luoghi non sicuri (cioè in luoghi o posizioni nelle quali può essere soggetto a caduta)	Guanti	D.Lgs. 81/08 Allegato VIII § 3.6, § 4.5
Rumore (24) (25)	Non sostituire la punta con il trapano in movimento E' vietato compiere operazioni di pulizia o quant'altro su organi in moto		D.Lgs. 81/08 Art. 189
	Vedi marchiatura del produttore per macchine prodotte dopo il 92 e la valutazione del datore di lavoro	Otoprotettori	D.Lgs. 81/08 Art. 195
	Informare e formare i lavoratori su rischi		D.Lgs. 81/08 Art. 193 comma 1
	Fare tutto il possibile per assicurare che vengano indossati i D.P.I		
Sorveglianza sanitaria (25)	Gli addetti devono essere sottoposti a sorveglianza sanitaria a cura del medico competente; D.Lgs. 81/08 Art. 168 comma 2 d) - Allegato XXXIII		
Segnaletica (24)	Segnalare la zona esposta a livello di rumorosità elevato		
Documenti (22)	Un documento con le verifiche periodiche deve essere tenuto a disposizione dell'autorità di vigilanza competente per un periodo di cinque anni dall'ultima registrazione delle verifiche stesse		
	(23) Un documento attestante l'esecuzione dell'ultimo controllo con esito positivo deve accompagnare l'attrezzatura di lavoro ovunque questa sia utilizzata; D.Lgs. 81/08 Art. 71 comma 10		

Attrezzatura: AT.18 - Scale doppie (26) (27)			
Rischi	Misure sicurezza utilizzo	D.P.I.	Misure legislative
Caduta dall'alto per rottura, scivolamento o ribaltamento	Gli appoggi inferiore e superiore devono essere piani e non cedevoli, (sono da preferire le scale dotate di piedini regolabili per la messa a livello), ovvero sia reso tale		D.Lgs. 81/08 Art. 113 comma 6
	Durante l'uso assicurarsi della stabilità della scala e quando necessario far trattenere al piede da altra persona		D.Lgs. 81/08 Art. 113 comma 5
	Curare la corretta inclinazione della scala durante l'uso, posizionando il piede della scala ad 1/4 della lunghezza della scala stessa		
	Caratteristiche regolamentari delle scale doppie:		D.Lgs. 81/08 Art. 113 comma 3, comma 9
	· resistenza		
	· pioli (di tipo antisdrucciolevoli) fissati ai montanti (incastrati, per quelle di legno, e trattenuti con tiranti di ferro applicati sotto i due pioli estremi e uno intermedio per quelle lunghe più di 4 metri)		
	· altezza massima 5 metri		
	· dispositivo (catena o altro sistema equivalente) che impedisce l'apertura oltre il limite prefissato dal fabbricante		
	· dispositivi di appoggio antiscivolo applicati alla base dei montanti		
	· La scala deve avere:		D.Lgs. 81/08 Art. 113 comma
	ogni elemento in ottimo stato di conservazione		

Attrezzatura: AT.18 - Scale doppie (26) (27)			
Rischi	Misure sicurezza utilizzo	D.P.I.	Misure legislative
Elettrocuzione Ferite a terzi per caduta dall'alto	i dispositivi antisdrucchiolevoli all'estremità inferiore dei due montanti in buono stato Usare solo scale doppie in legno per attività su linee o impianti elettrici Durante il lavoro in posizioni sopraelevate, gli utensili non utilizzati devono essere tenuti in guaine o assicurati in modo da impedirne la caduta		3 D.Lgs. 81/08 Allegato VI § 1.7
Documenti	(26) Un documento con le verifiche periodiche deve essere tenuto a disposizione dell'autorità di vigilanza competente per un periodo di cinque anni dall'ultima registrazione delle verifiche stesse (27) Un documento attestante l'esecuzione dell'ultimo controllo con esito positivo deve accompagnare l'attrezzatura di lavoro ovunque questa sia utilizzata; D.Lgs. 81/08 Art. 71 comma 10		

2.3.4)

MATERIALI

Materiali forniti/utilizzati: Barre d'acciaio, rete metallica o plasticata per recinzioni - Materiali edili in genere (laterizi, legnami, tubazioni pvc, plastiche, etc) - Mattoni laterizi, blocchi tipo Leca, ecc - Malta bastarda - Funi di imbracatura, metalliche e fasce in nylon (accessori di sollevamento) - Funi e catene (apparecchi di sollevamento) - Intonaco a base di silicati - Vernici o pitture - Inverter - Batteria di accumulo e regolatore di carica - Contatore - Cavi elettrici, tubazioni in pvc, morsetti etc - Elementi in legno, metallo e superfici vetrate - Silicone

Materiale: MT.01 - Barre d'acciaio, rete metallica o plasticata per recinzioni			
Rischi	Misure sicurezza utilizzo	D.P.I.	Misure legislative
Lesioni ad altre parti del corpo per contatto con parti taglienti, pungenti, ecc	Depositare i materiali seguendo le istruzioni indicate dal responsabile. In mancanza di disposizioni riporre il materiale in modo che non rovini per instabilità; evitare che ci siano parti taglienti e pungenti sporgenti e non segnalate; se confezionato riporre come indicato sul cartone di imballaggio; evitare il sovraccaricamento; riporre ad altezza d'uomo in modo che risulti agevole la movimentazione manuale Usare i DPI previsti per l'utilizzo durante la movimentazione e gli spostamenti	Guanti	D.Lgs. 81/08 Allegato VIII § 3.6, § 4.5
	I ferri in matassa, le barre, i rotoli devono essere depositati su traversine in modo da facilitarne il sollevamento Segnalare e, se necessario, proteggere le estremità dei materiali in opera che prospettano su transiti	Scarpe di sicurezza	D.Lgs. 81/08 Allegato VIII § 3.2, § 4.6
Lesioni alle mani per contatto con parti taglienti, pungenti, ecc	Proteggere o segnalare le estremità della parte metallica sporgente I materiali devono essere movimentati con cura e presi saldamente in mano Le barre d'acciaio, la rete devono essere movimentati con cura e presi saldamente in mano	Indumenti di protezione	D.Lgs. 81/08 Art. 78 - Allegato VIII § 3.6
		Scarpe di sicurezza	D.Lgs. 81/08 Allegato VIII § 3.2, § 4.6
Lesioni ai piedi per caduta di materiali	I materiali in opera devono essere fissati in modo da impedirne il ribaltamento; le parti sporgenti devono essere evidenziate e protette; gli addetti devono utilizzare abiti adatti con parti non svolazzanti	Guanti	D.Lgs. 81/08 Allegato VIII § 3.6, § 4.5
		Indumenti di protezione	D.Lgs. 81/08 Art. 78 - Allegato VIII § 3.6
		Scarpe di sicurezza	D.Lgs. 81/08 Allegato VIII § 3.2, § 4.6

Materiale: MT.02 - Materiali edili in genere (laterizi, legnami, tubazioni pvc, plastiche, etc) (1)			
Rischi	Misure sicurezza utilizzo	D.P.I.	Misure legislative
	Depositare i materiali edili seguendo le istruzioni del responsabile; evitare il sovraccaricamento; i materiali vanno depositati in modo da evitare il ribaltamento, i materiali vanno depositati in modo incrociato e sfalsato su bancali o traversine in modo da facilitarne la movimentazione. Usare i DPI previsti per l'utilizzo		

Materiale: MT.02 - Materiali edili in genere (laterizi, legnami, tubazioni pvc, plastiche, etc) (1)			
Rischi	Misure sicurezza utilizzo	D.P.I.	Misure legislative
Lesioni alle mani per contatto con parti taglienti, sbrecciate, ecc Lesioni ai piedi per caduta di materiali Abrasioni, urti, compressioni	durante la movimentazione e gli spostamenti Movimentare con cura i materiali	Guanti Scarpe di sicurezza Scarpe di sicurezza Guanti	D.Lgs. 81/08 Allegato VIII § 3.6, § 4.5 D.Lgs. 81/08 Allegato VIII § 3.2, § 4.6 D.Lgs. 81/08 Allegato VIII § 3.2, § 4.6 D.Lgs. 81/08 Allegato VIII § 3.6, § 4.5
Documenti (1) Scheda/e di sicurezza			

Materiale: MT.03 - Mattoni laterizi, blocchi tipo Leca, ecc			
Rischi	Misure sicurezza utilizzo	D.P.I.	Misure legislative
Lesioni alle mani per contatto con parti taglienti, sbrecciate, ecc Lesioni ai piedi per caduta di materiali	Depositare i pacchi su bancale seguendo le disposizione del responsabile; vanno depositati nei luoghi indicati in modo da non impedire la circolazione degli uomini e dei mezzi; non depositare lungo il bordo degli scavi o su ponteggi; non impilare i pacchi in modo che risulti agevole lo spostamento da parte degli addetti; utilizzare per lo scarico e la movimentazione solo attrezzature adeguate; usare i DPI previsti per l'utilizzo durante la movimentazione e gli spostamenti Movimentare con cura i materiali	Guanti Scarpe di sicurezza	D.Lgs. 81/08 Allegato VIII § 3.6, § 4.5 D.Lgs. 81/08 Allegato VIII § 3.2, § 4.6

Materiale: MT.04 - Malta bastarda (2)			
Rischi	Misure sicurezza utilizzo	D.P.I.	Misure legislative
Irritazione alla pelle Irritante per la pelle (per persone predisposte ad allergie)	Il materiale in eccedenza ed i sacchi vuoti devono essere conferiti in discariche autorizzate Depositare i cartoni o sacchi seguendo le istruzioni indicate nella confezione; evitare il sovraccaricamento; cartoni, sacchi, sacchetti o altro vanno depositati in modo da evitare il ribaltamento e la fuoriuscita del prodotto. Usare i DPI previsti per l'utilizzo durante la movimentazione e gli spostamenti	Guanti contro le aggressioni chimiche Guanti contro le aggressioni chimiche	
Documenti (2) Scheda/e di sicurezza			

Materiale: MT.05 - Funi di imbracatura, metalliche e fasce in nylon (accessori di sollevamento) (3) (4) (5) (6)			
Rischi	Misure sicurezza utilizzo	D.P.I.	Misure legislative
Caduta del carico per rottura funi e ganci	<p>I ganci di imbracatura devono avere le mollette di sicurezza in perfette condizioni di integrità e funzionamento per evitare lo sfilamento del carico in caso di urti accidentali</p> <p>Le funi di imbracatura devono avere certificato del fabbricante con indicate le caratteristiche tecniche e devono portare il marchio del fabbricante</p> <p>Le funi di imbracatura devono riportare la portata massima consentita incisa o impressa</p> <p>Nelle operazioni di imbracatura va evitato che l'angolo al vertice delle funi sia superiore a 60 gradi e che le funi possano essere in contatto con spigoli vivi o subiscano pieghe anomale e strozzature</p> <p>Le funi di imbracatura devono essere integre ed in buono stato di conservazione</p> <p>Gli accessori di sollevamento devono essere scelti in funzione dei carichi da movimentare, dei punti di presa, del dispositivo di aggancio, delle condizioni atmosferiche, etc</p> <p>Le combinazioni di più accessori di sollevamento devono essere contrassegnati in modo chiaro, per riconoscerli in modo univoco</p> <p>L'uso dell'attrezzatura di lavoro è riservato ai lavoratori allo scopo incaricati che abbiano ricevuto una formazione adeguata e specifica</p> <p>In caso di riparazione, di trasformazione o manutenzione, i lavoratori interessati devono essere qualificati in maniera specifica per svolgere detti compiti</p> <p>Gli accessori di sollevamento devono essere depositati in modo tale da non essere danneggiati o deteriorati</p> <p>Sostituire le funi metalliche quando un trefolo è completamente rotto, quando sono ammaccate, con strozzature, con riduzioni del diametro, o presentano asole o nodi di torsione e quando i fili rotti visibili abbiano una sezione > 10% rispetto alla sezione metallica totale della fune</p> <p>Le funi metalliche sono immesse sul mercato munite di una attestazione recante le caratteristiche della fune stessa</p>		<p>D.Lgs. 81/08 Allegato VI § 3.1.6</p> <p>D.Lgs. 81/08 Allegato VI § 3.1.6</p> <p>D.Lgs. 81/08 Art. 71 comma 7 a)</p> <p>D.Lgs. 81/08 Art. 71 comma 7 b)</p> <p>D.Lgs. 81/08 Allegato VI § 3.1.7</p> <p>D.Lgs. 81/08 Allegato V Parte II § 4.4.10</p> <p>D.P.R. n. 1497 /63 Art. 39</p> <p>D.P.R. n. 673 /82 Art. 2</p> <p>Circ. ISPESL n° 42 del 08/07/87</p>
Caduta del carico per sfilamento funi	<p>Le funi di imbracatura devono essere adeguate come portata al carico da sollevare e possedere idoneo coefficiente di sicurezza</p> <p>Le estremità delle funi, sia metalliche, sia composte di fibre, devono essere provviste di piombatura o legatura o morsettatura, allo scopo di impedire lo scioglimento dei trefoli e dei fili elementari.</p>		<p>D.Lgs. 81/08 Allegato V Parte II § 3.1.12</p>
Adempimenti	<p>(5) Verifica di prima installazione, verifiche periodiche ed eccezionali;</p> <p>(6) Esporre sulla macchina, in posizione di facile visibilità, i cartelli inerenti il codice dei segnali e le norme di imbracatura</p>		D.Lgs. 81/08 Art. 71 comma 8, 11
Documenti	(3) Documento di manutenzione dove vengono registrate le verifiche periodiche quali:		

Materiale:	MT.05 - Funi di imbracatura, metalliche e fasce in nylon (accessori di sollevamento) (3) (4) (5) (6)
	<p>· lo stato delle funi o catene: lo stato dei sistemi di ancoraggio; lo stato dei morsetti delle funi (devono essere non meno di 3, ed applicati tutti allo stesso modo con la curvatura delle U dalla parte del lato corto della fune ed a una distanza fra loro di 6 diametri delle fune;; D.Lgs. 81/08 Art. 71 comma 11 - Allegato VII</p> <p>(4) I risultati dei controlli sulle attrezzature di lavoro devono essere riportati per iscritto e, almeno quelli relativi agli ultimi tre anni, devono essere conservati e tenuti a disposizione degli organi di vigilanza; D.Lgs. 81/08 Art. 71 comma 9</p>

Materiale: MT.06 - Funi e catene (apparecchi di sollevamento) (7) (8) (9) (10)			
Rischi	Misure sicurezza utilizzo	D.P.I.	Misure legislative
Caduta del carico per rottura funi e ganci	<p>I ganci di imbracatura devono avere le mollette di sicurezza in perfette condizioni di integrità e funzionamento per evitare lo sfilamento del carico in caso di urti accidentali</p> <p>Le funi di imbracatura devono avere certificato del fabbricante con indicate le caratteristiche tecniche e devono portare il marchio del fabbricante</p> <p>Le funi di imbracatura devono riportare la portata massima consentita incisa o impressa</p> <p>Nelle operazioni di imbracatura va evitato che l'angolo al vertice delle funi sia superiore a 60 gradi e che le funi possano essere in contatto con spigoli vivi o subiscano pieghe anomale e strozzature</p> <p>Le funi e le catene degli impianti e degli apparecchi di sollevamento e di trazione, salvo quanto previsto al riguardo dai regolamenti speciali, devono avere, in rapporto alla portata e allo sforzo massimo ammissibile, un coefficiente di sicurezza di almeno 6 per le funi metalliche, 10 per le funi composte di fibre e 5 per le catene.</p> <p>Sostituire le funi metalliche quando un trefolo è completamente rotto, quando sono ammaccate, con strozzature, riduzioni del diametro, o presentano asole o nodi di torsione e quando i fili rotti visibili abbiano una sezione > 10% rispetto alla sezione metallica totale della fune</p> <p>Le funi metalliche sono immesse sul mercato munite di una attestazione recante le caratteristiche della fune stessa</p> <p>I tamburi e le pulegge motrici degli apparecchi di sollevamento, sui quali si avvolgono funi metalliche, devono avere un diametro non inferiore a 25 volte il diametro delle funi ed a 300 volte il diametro dei fili elementari di queste.</p> <p>Per le pulegge di rinvio il diametro non deve essere inferiore rispettivamente a 20 e a 250 volte</p>		<p>Istruzioni ENPI fase 4</p> <p>D.Lgs. 81/08 Allegato V Parte II § 3.1.11</p> <p>D.Lgs. 81/08 Allegato V Parte II § 4.4.10</p> <p>D.P.R. n. 1497 /63 Art. 39</p> <p>D.P.R. n. 673 /82 Art. 2</p> <p>Circ. ISPESL n° 42 del 08/07/87</p> <p>D.Lgs. 81/08 Allegato V Parte II § 3.1.10</p>
Caduta del carico per sfilamento funi	<p>Le estremità delle funi, sia metalliche, sia composte di fibre, devono essere provviste di piombatura o</p>		<p>D.Lgs. 81/08 Allegato V</p>

Materiale: MT.06 - Funi e catene (apparecchi di sollevamento) (7) (8) (9) (10)			
Rischi	Misure sicurezza utilizzo	D.P.I.	Misure legislative
	legatura o morsettatura, allo scopo di impedire lo scioglimento dei trefoli e dei fili elementari.		Parte II § 3.1.12
Adempimenti	(9) I datori di lavoro, anche a mezzo di personale specializzato dipendente, effettua le: a) verifiche trimestrali delle funi e catene degli impianti ed apparecchi di sollevamento; b) verifiche trimestrali delle funi e catene degli impianti e degli apparecchi di trazione; c) verifiche mensili degli organi di trazione e di attacco e dei dispositivi di sicurezza dei piani inclinati con dislivelli superiori a 25 metri ed inclinazione sul piano orizzontale superiore a 10°; D.M. 12/09/59 Art. 11		
	(10) Esporre sulla macchina, in posizione di facile visibilità, i cartelli inerenti il codice dei segnali e le norme di imbracatura		
Documenti	(7) Documento di manutenzione dove vengono registrate le verifiche periodiche quali: · lo stato delle funi o catene: lo stato dei sistemi di ancoraggio; lo stato dei morsetti delle funi (devono essere non meno di 3, ed applicati tutti allo stesso modo con la curvatura delle U dalla parte del lato corto della fune ed a una distanza fra loro di 6 diametri delle fune; l'avvolgimento corretto del tamburo e le sedi di appoggio e passaggio; D.Lgs. 81/08 Art. 71 comma 11 - Allegato VII		
	(8) Documento ove sono annotate le verifiche trimestrali a cura del datore di lavoro (normalmente è parte integrante del libretto del mezzo di sollevamento); D.M. 12/09/59 Art. 12		

Materiale: MT.07 - Intonaco a base di silicati (11)			
Rischi	Misure sicurezza utilizzo	D.P.I.	Misure legislative
Irritante per la pelle	Il materiale in eccedenza ed i sacchi vuoti devono essere conferiti in discariche autorizzate Depositare i cartoni o sacchi seguendo le istruzioni indicate nella confezione; evitare il sovraccaricamento; cartoni, sacchi, sacchetti o altro vanno depositati in modo da evitare il ribaltamento e la fuoriuscita del prodotto. Usare i DPI previsti per l'utilizzo durante la movimentazione e gli spostamenti Evitare il contatto con le parti del corpo	Crema protettive Guanti	D.Lgs. 81/08 Allegato VIII § 3.6, § 4.5
Irritante per gli occhi	Evitare il contatto	Pomate Occhiali	D.Lgs. 81/08 Allegato VIII § 3.3, § 4.2
Documenti	(11) Scheda/e di sicurezza		

Materiale: MT.09 - Vernici o pitture (12)			
Rischi	Misure sicurezza utilizzo	D.P.I.	Misure legislative
	Depositare i cartoni seguendo le istruzioni indicate nella confezione; evitare il sovraccaricamento; barattoli, lattine o altro vanno depositate in modo da evitare il ribaltamento e la fuoriuscita del prodotto. Usare i DPI previsti per l'utilizzo durante la movimentazione e gli spostamenti Conservare in luogo asciutto, in contenitore sigillato;		

Materiale: MT.09 - Vernici o pitture (12)			
Rischi	Misure sicurezza utilizzo	D.P.I.	Misure legislative
<p>Infiammabile</p> <p>Inquinante</p> <p>Irritante per la pelle</p> <p>Inalazione di vapori, sostanze allergizzanti</p>	<p>non fumare e non usare fiamme libere; ventilare i locali</p> <p>Non fumare e non usare fiamme libere sul luogo di lavoro; ventilare i locali</p> <p>Conservare in luogo asciutto, in contenitore sigillato; non fumare e non usare fiamme libere né negli stoccaggi né sul luogo di lavoro; ventilare i locali</p> <p>Smaltimento tramite ditta specializzata e autorizzata</p>	<p>Creme protettive</p> <p>Guanti</p> <p>Pomate</p> <p>Maschera con filtro adatto</p>	<p>D.Lgs. 81/08 Allegato VIII § 3.6, § 4.5</p> <p>D.Lgs. 81/08 Allegato VIII § 3.3, § 4.4</p>
Documenti	<p>(12) Scheda/e di sicurezza; Per l'utilizzo della vernice o pittura prendere in provvedimenti specifici in base alla composizione descritta nella scheda di sicurezza</p> <p>Individuare nelle schede di sicurezza la composizione del prodotto ed i provvedimenti relativi per l'utilizzo; Per lo smaltimento della vernice o pitture prendere i provvedimenti specifici in base alla composizione specifica descritta nella scheda di sicurezza</p> <p>Individuare nelle schede di sicurezza la composizione del prodotto ed i provvedimenti relativi per lo smaltimento</p>		

Materiale: MT.11 - Inverter			
Rischi	Misure sicurezza utilizzo	D.P.I.	Misure legislative
Elettrocuzione	<p>Il cavo e la spina di alimentazione di alimentazione devono essere integri</p> <p>Non intralciare i passaggi con il cavo elettrico e proteggerlo da eventuali danneggiamenti</p>		Norme CEI

Materiale: MT.12 - Batteria di accumulo e regolatore di carica			
Rischi	Misure sicurezza utilizzo	D.P.I.	Misure legislative
Elettrocuzione	<p>Il cavo e la spina di alimentazione di alimentazione devono essere integri</p> <p>Non intralciare i passaggi con il cavo elettrico e proteggerlo da eventuali danneggiamenti</p>		Norme CEI
Inalazione di gas combustibili	Non installare in ambienti chiusi e poco ventilati		

Materiale: MT.13 - Contatore			
Rischi	Misure sicurezza utilizzo	D.P.I.	Misure legislative
Elettrocuzione	<p>Il cavo e la spina di alimentazione di alimentazione devono essere integri</p> <p>Non intralciare i passaggi con il cavo elettrico e proteggerlo da eventuali danneggiamenti</p>		Norme CEI

Materiale: MT.14 - Cavi elettrici, tubazioni in pvc, morsetti etc			
Rischi	Misure sicurezza utilizzo	D.P.I.	Misure legislative
Lesioni alle mani per contatto con parti taglienti, sbrecciate, ecc	rimuovere gli scarti e/o rifiuti Depositare i materiali seguendo le istruzioni indicate dal responsabile. In mancanza di disposizioni riporre il materiale in modo che non rovini per instabilità, ad esempio sfalsando i rotoli, legando le tubazioni; evitare che ci siano parti taglienti e pungenti sporgenti non segnalate; evitare il sovraccaricamento; riporre ad altezza d'uomo in modo che risulti agevole la movimentazione manuale Usare i DPI previsti per l'utilizzo durante la movimentazione e gli spostamenti	Guanti	D.Lgs. 81/08 Allegato VIII § 3.6, § 4.5
	I materiali devono essere movimentati con cura e presi saldamente in mano Proteggere o segnalare le estremità della parte sporgente I materiali devono essere movimentati con cura e presi saldamente in mano	Scarpe di sicurezza	D.Lgs. 81/08 Allegato VIII § 3.2, § 4.6
Lesioni ai piedi per caduta di materiali	Movimentare con cura i materiali	Guanti	D.Lgs. 81/08 Allegato VIII § 3.6, § 4.5
		Scarpe di sicurezza	D.Lgs. 81/08 Allegato VIII § 3.2, § 4.6

Materiale: MT.19 - Elementi in legno, metallo e superfici vetrate			
Rischi	Misure sicurezza utilizzo	D.P.I.	Misure legislative
Escoriazioni e danni alle mani Caduta di materiali, punture	Depositare elementi in legno, metallo e superfici vetrate secondo le disposizioni del responsabile; vanno depositati al coperto nei luoghi indicati in modo da non impedire la circolazione degli uomini e dei mezzi; non impilare ma depositare ad altezza d'uomo in modo che risulti agevole lo spostamento da parte degli addetti; utilizzare per lo scarico e la movimentazione solo attrezzature adeguate; usare i DPI previsti per l'utilizzo durante la movimentazione e gli spostamenti I materiali devono essere movimentati con cura e presi saldamente in mano	Guanti	D.Lgs. 81/08 Allegato VIII § 3.6, § 4.5
		Scarpe di sicurezza	D.Lgs. 81/08 Allegato VIII § 3.2, § 4.6

Materiale: MT.20 - Silicone (13)			
Rischi	Misure sicurezza utilizzo	D.P.I.	Misure legislative
	Depositare i cartoni seguendo le istruzioni indicate nella confezione; evitare il sovraccaricamento; barattoli, lattine o altro vanno depositate in modo da evitare il ribaltamento e la fuoriuscita del prodotto. Usare i DPI previsti per l'utilizzo durante la movimentazione e gli spostamenti		

Materiale: MT.20 - Silicone (13)			
Rischi	Misure sicurezza utilizzo	D.P.I.	Misure legislative
Infiammabile Inquinante Irritante per la pelle e per le vie respiratorie	Conservare in luogo asciutto, in contenitore sigillato; non fumare e non usare fiamme libere; ventilare i locali Non fumare e non usare fiamme libere sul luogo di lavoro; ventilare i locali Conservare in luogo asciutto, in contenitore sigillato Smaltimento tramite ditta specializzata e autorizzata Evitare di inalare i vapori (ventilare i locali)	Maschera con filtro adatto	D.Lgs. 81/08 Allegato VIII § 3.3, § 4.4
Documenti	(13) Scheda/e di sicurezza		

2.3.5) IMPIANTI FISSI

Impianti fissi forniti/utilizzati: Elevatore a cavalletto - Ponti su cavalletti

Impianto fisso: IF.01 - Elevatore a cavalletto (1) (2)				
Materiali, Mezzi e Attrezzature	Rischi	Misure sicurezza utilizzo	D.P.I.	Misure legislative
	Elettrocuzione	L'impianto elettrico deve essere costruito secondo le normative in vigore e collegato all'impianto di terra Gli impianti elettrici di utilizzazione devono essere provvisti, all'arrivo di ciascuna linea di alimentazione, di un interruttore onnipolare Vanno usati telecomandi con la limitazione sul circuito di manovra della tensione a 25 volt		D.Lgs. 17/10 Circ. Min. 31 /07/81 D.Lgs. 81/08 Artt. 80, 81, 82, 83 - Allegato IX
	Caduta dell'operatore dall'alto	Se l'argano a cavalletto è montato su impalcato gli impalcati dei castelli devono essere sufficientemente ampi e muniti, sui lati verso il vuoto, di parapetto e tavola fermapiede. Per il passaggio della benna o del secchione può essere lasciato un varco purché, in corrispondenza di esso, sia applicato (sul lato interno) un fermapiedi alto non meno di cm 30. Il varco deve essere delimitato da robusti e rigidi sostegni laterali, dei quali quello opposto alla posizione di tiro deve essere assicurato superiormente ad elementi fissi dell'impalcatura. Dal lato interno dei sostegni di cui sopra, all'altezza di m 1,20 e nel senso e nel senso normale all'apertura, devono essere applicati due staffoni in ferro sporgenti almeno cm 20, da servire per appoggio /riparo del lavoratore. Gli intavolati dei singoli ripiani devono essere formati con tavoloni di spessore non inferiore a cm 5 che devono poggiare su traversi aventi sezione ed interasse dimensionati in relazione al carico massimo previsto per ciascuno dei ripiani medesimi		D.Lgs. 81/08 Allegato XVIII § 3.2
	Caduta di materiale dall'alto	Mantenere abbassati gli staffoni Evitare di passare sotto i carichi sospesi; Segregare la zona sottostante l'argano; Far allontanare l'imbracatore quando si è in fase di sollevamento Utilizzare funi, catene e ganci a norma	Imbracatura di sicurezza	D.Lgs. 81/08 Art. 115 D.Lgs. 81/08 Allegato VI § 3.1.5
	Caduta di materiale minuto sollevato impropriamente con forche o piattaforme metalliche	Per l'operatore a terra: non sostare sotto il carico	Casco di protezione	D.Lgs. 81/08 Art. 70 comma 1, comma 2 D.P.R. n. 673 /82 D.Lgs. 81/08 Art. 110 D.Lgs. 81/08 Allegato VIII § 3.1, § 4.1
	Lesioni dorso -lombari per movimentazione manuale dei carichi	Il sollevamento di laterizi, pietrame, ghiaia ed altri materiali sciolti deve essere effettuato esclusivamente a mezzo di benne o cassoni metallici Ridurre il più possibile la movimentazione manuale dei materiali utilizzando mezzi meccanici ausiliari per i carichi superiori a 25 kg per gli uomini e 15 kg per le donne o di dimensioni ingombranti o di difficile presa		D.Lgs. 81/08 Allegato VI § 3.2.8 D.Lgs. 81/08 Art. 168 - Allegato XXXIII

Impianto fisso: IF.01 - Elevatore a cavalletto (1) (2)				
Materiali, Mezzi e Attrezzature	Rischi	Misure sicurezza utilizzo	D.P.I.	Misure legislative
Vedi pag 35	Lesione alle mani, urti, colpi, impatti, compressioni	Il personale addetto a protratte operazioni di movimentazioni manuali dei carichi deve essere frequentemente turnato Durante le lavorazioni si devono adottare tutte le precauzioni al fine di evitare danni alla persona	Scarpe di sicurezza Guanti	D.Lgs. 81/08 Art. 168 comma 2 - Allegato XXXIII § 4 D.Lgs. 81/08 Art. 20 comma 2 c) - Allegato VI § 1 D.Lgs. 81/08 Allegato VIII § 3.2, § 4.6 D.Lgs. 81/08 Allegato VIII § 3.6, § 4.5
Adempimenti	(1)	Adempimenti per elevatori a cavalletto; D.M. 12/09/59 Art. 7; D.Lgs. 81/08 Allegato VII; D.Lgs. 81/08 Allegato VI § 3.1.2		
Documenti	(2)	Libretto di istruzioni e autocertificazione del costruttore per gli elevatori e argani a bandiera; Circ. 31/07/81 prot. n 22131/AO-6		

Impianto fisso: IF.02 - Ponti su cavalletti				
Rischi	Misure sicurezza utilizzo	D.P.I.	Misure legislative	
Ribaltamento del ponte	I piedi dei cavalletti, oltre ad essere irrigiditi mediante tiranti normali e diagonali, devono poggiare sempre su un pavimento solido e ben livellato			
Cedimento del ponte o di sue parti	La distanza massima tra due cavalletti consecutivi può essere di m. 3,60 se si usano tavole con sezione trasversale di cm 30x5 e lunghe m 4,00. Se si usano tavole di dimensioni trasversali minori, esse devono poggiare su tre cavalletti. La larghezza dell'impalcato non deve essere inferiore a cm 90 e le tavole che lo costituiscono, oltre a risultare ben accostate fra di loro e a non presentare parti a sbalzo superiori a cm 20, devono essere fissate ai cavalletti d'appoggio			
Caduta di persone dall'alto	E' vietato usare ponti su cavalletti sovrapposti a ponti o realizzarli con i montanti costituiti da scale a pioli I ponti su cavalletti, salvo il caso che siano muniti di normale parapetto, possono essere usati solo per lavori da eseguirsi al suolo o all'interno degli edifici; Essi non devono avere altezza superiore a m 2		D.Lgs. 81/08 Allegato XVIII § 2.2.2.4	

2.3.6) DPI

DPI forniti/utilizzati: Casco di protezione - Creme protettive - Guanti - Guanti contro le aggressioni chimiche - Guanti contro le aggressioni meccaniche - Imbracatura di sicurezza - Indumenti di protezione - Maschera con filtro adatto - Occhiali - Otoprotettori - Pomate - Scarpe di sicurezza

2.3.7) FASI DI LAVORO

F.01	Realizzazione di recinzione di cantiere con paletti in ferro infissi nel terreno e rete plastificata
F.02	Carico e scarico materiali in cantiere
F.03	Murature interne (tramezzi)
F.04	Intonaci interni manuali
F.05	Tinteggiature interne manuali
F.06	Installazione inverter
F.07	Installazione batteria di accumulo e regolatore di carica
F.08	Installazione contatore (quadro di controllo)
F.09	Posa in opera della linea elettrica dedicata
F.10	Collegamento dei cavi all'inverter
F.11	Collegamento dei cavi al contatore
F.12	Posa in opera di serramenti interni
F.13	Rimozione di recinzione di cantiere (rete plastificata)

Attività:		F.01 - Realizzazione di recinzione di cantiere con paletti in ferro infissi nel terreno e rete plastificata			Magnitudo del danno: 2
					Probabilità del danno: 2
					Valore del rischio: 4
					Rumore: 77 dB
Rischi	Misure sicurezza	Misure di coordinamento	D.P.I.	Misure legislative	
13 - ABRASIONI, URTI, TAGLI, LESIONI Lesioni a varie parti del corpo per contatto con materiali taglienti, spigolosi, ecc	Indossare i DPI previsti dai materiali in questione		Guanti	D.Lgs. 81/08 Allegato VIII § 3.6, § 4.5	
10 - RUMORE Rumore (1) (2) (Trasm AT.04)	Vedi marchiatura del produttore per macchine prodotte dopo il 92 e la valutazione del datore di lavoro Fare tutto il possibile per assicurare che vengano indossati i D.P.I		Indumenti di protezione	D.Lgs. 81/08 Art. 78 - Allegato VIII § 3.6	
			Otoprotettori	D.Lgs. 81/08 Art. 189	
				D.Lgs. 81/08 Art. 193 comma 1	
Descrizione				Riferimenti	
Mansione	Capo squadra (fondazioni, struttura piani interrati, struttura in c.a., struttura di copertura)				
	Muratore polivalente				
	Operaio comune polivalente				
Materiali	Barre d'acciaio, rete metallica o plastificata per recinzioni				Vedi pag 32
Attrezzature	Utensili ed attrezzature manuali				Vedi pag 18
	Compressore d'aria				Vedi pag 19
	Martello perforatore scalpellatore				Vedi pag 21
	Smerigliatrice angolare a disco (flessibile)				Vedi pag 23
Sorveglianza sanitaria (2)	Gli addetti devono essere sottoposti a sorveglianza sanitaria a cura del medico competente;				
	D.Lgs. 81/08 Art. 168 comma 2 d) - Allegato XXXIII				
Segnaletica (1)	Segnalare la zona esposta a livello di rumorosità elevato				

Attività:		F.02 - Carico e scarico materiali in cantiere			Magnitudo del danno: 2
					Probabilità del danno: 2
					Valore del rischio: 4
Rischi	Misure sicurezza	Misure di coordinamento	D.P.I.	Misure legislative	
13 - ABRASIONI, URTI, TAGLI, LESIONI Lesioni dorso-lombari per movimentazione manuale dei carichi	Il personale addetto a protratte operazioni di movimentazioni manuali dei carichi deve essere frequentemente turnato			D.Lgs. 81/08 Art. 168 comma 2 - Allegato XXXIII § 4	
Lesioni a varie parti del corpo per	Indossare i DPI previsti dai materiali		Guanti	D.Lgs. 81/08	

Attività:		F.02 - Carico e scarico materiali in cantiere			Magnitudo del danno: 2 Probabilità del danno: 2 Valore del rischio: 4	
Rischi		Misure sicurezza	Misure di coordinamento	D.P.I.	Misure legislative	
contatto con materiali taglienti, spigolosi, ecc		in questione		Indumenti di protezione	Allegato VIII § 3.6, § 4.5 D.Lgs. 81/08 Art. 78 - Allegato VIII § 3.6	
16 - INVESTIMENTO DA MATERIALI Investimento per ribaltamento stoccaggi o per rotolamento materiali		Realizzare stoccaggi su terreno solido, piano, ben compattato Stoccare i materiali con distanza fra le singole cataste o depositi di almeno 70 cm Bloccare i materiali potenzialmente soggetti a rotolamento (tubi, fasci di ferro, ecc.) con supporti laterali Vietato salire direttamente sugli stoccaggi; impiegare, ad es., scale a mano a norma				
Descrizione						Riferimenti
Mansione	Capo squadra (fondazioni, struttura piani interrati, struttura in c.a., struttura di copertura) Autogru Autista autocarro Addetto al carrello elevatore					Vedi pag 32 Vedi pag 18 Vedi pag 11 Vedi pag 12 Vedi pag 15
Materiali	Materiali edili in genere (laterizi, legnami, tubazioni pvc, plastiche, etc)					
Attrezzature	Utensili ed attrezzature manuali					
Mezzi	Autocarro Gru su carro o autocarro Carrello elevatore					

Attività:		F.03 - Murature interne (tramezzi)			Magnitudo del danno: 2 Probabilità del danno: 1 Valore del rischio: 2 Rumore: 79 dB	
Rischi		Misure sicurezza	Misure di coordinamento	D.P.I.	Misure legislative	
03 - CADUTA DALL'ALTO Caduta di persone attraverso le aperture		Le aperture che prospettano sul vuoto, sia interne che esterne, vanno protette con un parapetto di sicurezza alto 100 cm rispetto al piano di calpestio dell'addetto			D.Lgs. 81/08 Artt. 126, 146 - Allegato XVIII § 2.1.5 - Allegato IV § 1.7.2.1	
13 - ABRASIONI, URTI, TAGLI, LESIONI Lesioni dorso-lombari per movimentazione manuale dei carichi		Il personale addetto a protrate operazioni di movimentazioni manuali dei carichi deve essere frequentemente turnato			D.Lgs. 81/08 Art. 168 comma 2 - Allegato XXXIII § 4	
Descrizione						Riferimenti
Mansione	Capo squadra (fondazioni, struttura piani interrati, struttura in c.a., struttura di copertura) Muratore polivalente Operaio comune polivalente					Vedi pag 33 Vedi pag 33 Vedi pag 34 Vedi pag 18 Vedi pag 25
Materiali	Mattoni laterizi, blocchi tipo Leca, ecc Malta bastarda					
	Funi di imbracatura, metalliche e fasce in nylon (accessori di sollevamento)					
Attrezzature	Utensili ed attrezzature manuali Betoniera a bicchiere					

Attività: F.03 - Murature interne (tramezzi)		Magnitudo del danno: 2 Probabilità del danno: 1 Valore del rischio: 2 Rumore: 79 dB
Descrizione		Riferimenti
Impianti fissi	Elevatore a cavalletto Ponti su cavalletti	Vedi pag 40 Vedi pag 41

Attività: F.04 - Intonaci interni manuali		Magnitudo del danno: 2 Probabilità del danno: 1 Valore del rischio: 2 Rumore: 89 dB
--	--	--

Rischi	Misure sicurezza	Misure di coordinamento	D.P.I.	Misure legislative
03 - CADUTA DALL'ALTO Caduta di persone attraverso le aperture Caduta di persone dall'alto	Le aperture che prospettano sul vuoto, sia interne che esterne, vanno protette con un parapetto di sicurezza alto 100 cm rispetto al piano di calpestio dell'addetto Le scale a mano sono da considerare un mezzo di transito e non una postazione fissa di lavoro che richiederebbe l'uso di cintura di sicurezza per garantire dalla caduta l'operatore. Per lavorazioni eseguite fino a 2 metri allestire ponti su cavalletti con larghezza dell'impalcato non inferiore a m 0,90. Se l'altezza di lavoro è superiore a m 2, a seconda del tempo di lavorazione, utilizzare trabattelli, ponteggi tradizionali o scale a trabattello metalliche precostituite con postazione di lavoro superiore dotata di parapetto perimetrale			D.Lgs. 81/08 Artt. 126, 146 - Allegato XVIII § 2.1.5 - Allegato IV § 1.7.2.1
13 - ABRASIONI, URTI, TAGLI, LESIONI Lesioni dorso-lombari per movimentazione manuale dei carichi Offesa al capo per urti contro ostacoli, oggetti taglienti	Il personale addetto a protrate operazioni di movimentazioni manuali dei carichi deve essere frequentemente turnato		Casco di protezione	D.Lgs. 81/08 Art. 168 comma 2 - Allegato XXXIII § 4 D.Lgs. 81/08 Art. 110 D.Lgs. 81/08 Allegato VIII § 3.1, § 4.1

Descrizione		Riferimenti
Mansione	Capo squadra opere edili Muratore polivalente Riquadratore (intonaci) Operaio comune polivalente	
Materiali	Intonaco a base di silicati Funi di imbracatura, metalliche e fasce in nylon (accessori di sollevamento)	Vedi pag 36 Vedi pag 34
Attrezzature	Utensili ed attrezzature manuali Betoniera a bicchiere	Vedi pag 18 Vedi pag 25
Impianti fissi	Ponti su cavalletti	Vedi pag 41

Attività: F.05 - Tinteggiature interne manuali		Magnitudo del danno: 1 Probabilità del danno: 1 Valore del rischio: 1 Rumore: 89 dB		
Rischi	Misure sicurezza	Misure di coordinamento	D.P.I.	Misure legislative
03 - CADUTA DALL'ALTO Caduta di persone attraverso le aperture Caduta di persone dall'alto	Le aperture che prospettano sul vuoto, sia interne che esterne, vanno protette con un parapetto di sicurezza alto 100 cm rispetto al piano di calpestio dell'addetto Le scale a mano sono da considerare un mezzo di transito e non una postazione fissa di lavoro che richiederebbe l'uso di cintura di sicurezza per garantire dalla caduta l'operatore. Per lavorazioni eseguite fino a 2 metri allestire ponti su cavalletti con larghezza dell'impalcato non inferiore a m 0,90. Se l'altezza di lavoro è superiore a m 2, a seconda del tempo di lavorazione, utilizzare trabattelli, ponteggi tradizionali o scale a trabattello metalliche precostituite con postazione di lavoro superiore dotata di parapetto perimetrale			D.Lgs. 81/08 Artt. 126, 146 - Allegato XVIII § 2.1.5 - Allegato IV § 1.7.2.1
13 - ABRASIONI, URTI, TAGLI, LESIONI Lesioni dorso-lombari per movimentazione manuale dei carichi	Il personale addetto a protratte operazioni di movimentazioni manuali dei carichi deve essere frequentemente turnato			D.Lgs. 81/08 Art. 168 comma 2 - Allegato XXXIII § 4
Descrizione				Riferimenti
Mansione	Capo squadra opere edili Pittore Decoratore Operaio polivalente			
Materiali	Vernici o pitture Funi di imbracatura, metalliche e fasce in nylon (accessori di sollevamento)			Vedi pag 36 Vedi pag 34
Attrezzature	Utensili ed attrezzature manuali			Vedi pag 18
Impianti fissi	Ponti su cavalletti			Vedi pag 41
Attività: F.06 - Installazione inverter		Magnitudo del danno: 2 Probabilità del danno: 2 Valore del rischio: 4		
Descrizione				Riferimenti
Mansione	Capo squadra opere edili Elettricista			
Attrezzature	Utensili ed attrezzature manuali			Vedi pag 18
Materiali	Inverter			Vedi pag 37
Attività: F.07 - Installazione batteria di accumulo e regolatore di carica		Magnitudo del danno: 2 Probabilità del danno: 2 Valore del rischio: 4		
Descrizione				Riferimenti
Mansione	Capo squadra opere edili Elettricista			
Attrezzature	Utensili ed attrezzature manuali			Vedi pag 18

Attività: F.07 - Installazione batteria di accumulo e regolatore di carica		Magnitudo del danno: 2 Probabilità del danno: 2 Valore del rischio: 4
Descrizione		Riferimenti
Materiali	Batteria di accumulo e regolatore di carica	Vedi pag 37

Attività: F.08 - Installazione contatore (quadro di controllo)		Magnitudo del danno: 2 Probabilità del danno: 2 Valore del rischio: 4
Descrizione		Riferimenti
Mansione	Capo squadra opere edili Elettricista	Vedi pag 18 Vedi pag 37
Attrezzature	Utensili ed attrezzature manuali	
Materiali	Contatore	

Attività: F.09 - Posa in opera della linea elettrica dedicata		Magnitudo del danno: 3 Probabilità del danno: 2 Valore del rischio: 6
Descrizione		Riferimenti
Mansione	Capo squadra opere edili Elettricista	Vedi pag 18 Vedi pag 38
Attrezzature	Utensili ed attrezzature manuali	
Materiali	Cavi elettrici, tubazioni in pvc, morsetti etc	

Attività: F.10 - Collegamento dei cavi all'inverter		Magnitudo del danno: 3 Probabilità del danno: 2 Valore del rischio: 6
Descrizione		Riferimenti
Mansione	Capo squadra opere edili Elettricista	Vedi pag 37 Vedi pag 38
Materiali	Inverter Cavi elettrici, tubazioni in pvc, morsetti etc	

Attività: F.11 - Collegamento dei cavi al contatore		Magnitudo del danno: 3 Probabilità del danno: 2 Valore del rischio: 6
Descrizione		Riferimenti
Mansione	Capo squadra opere edili Elettricista	Vedi pag 37 Vedi pag 38
Materiali	Contatore Cavi elettrici, tubazioni in pvc, morsetti etc	

Attività: F.12 - Posa in opera di serramenti interni		Magnitudo del danno: 1 Probabilità del danno: 1 Valore del rischio: 1 Rumore: 84 dB		
Rischi	Misure sicurezza	Misure di coordinamento	D.P.I.	Misure legislative
03 - CADUTA DALL'ALTO Caduta di persone dall'alto	Predisporre parapetto perimetrale a norma o utilizzare imbracatura di sicurezza		Imbracatura di sicurezza	D.Lgs. 81/08 Art. 115
13 - ABRASIONI, URTI, TAGLI, LESIONI Lesioni dorso-lombari per movimentazione manuale dei carichi	Il personale addetto a protratte operazioni di movimentazioni manuali dei carichi deve essere frequentemente turnato			D.Lgs. 81/08 Art. 168 comma 2 - Allegato XXXIII § 4
Descrizione				Riferimenti
Mansione	Capo squadra opere edili			

Attività: F.12 - Posa in opera di serramenti interni		Magnitudo del danno: 1 Probabilità del danno: 1 Valore del rischio: 1 Rumore: 84 dB
Descrizione		Riferimenti
Materiali	Muratore polivalente Serramentista Operaio comune polivalente	
	Elementi in legno, metallo e superfici vetrate	Vedi pag 38
Attrezzature	Silicone	Vedi pag 38
	Funi di imbracatura, metalliche e fasce in nylon (accessori di sollevamento)	Vedi pag 34
	Utensili ed attrezzature manuali	Vedi pag 18
	Avvitatore elettrico	Vedi pag 27
	Trapano	Vedi pag 28
	Scale doppie	Vedi pag 30

Attività: F.13 - Rimozione di recinzione di cantiere (rete plastificata)		Magnitudo del danno: 2 Probabilità del danno: 2 Valore del rischio: 4 Rumore: 77 dB
---	--	--

Rischi	Misure sicurezza	Misure di coordinamento	D.P.I.	Misure legislative
09 - ELETTROCUZIONE Elettrocuzione	Collegare all'impianto di messa a terra del cantiere			
13 - ABRASIONI, URTI, TAGLI, LESIONI Lesioni a varie parti del corpo per contatto con materiali taglienti, spigolosi, ecc	Indossare i DPI previsti dai materiali in questione		Guanti Indumenti di protezione	D.Lgs. 81/08 Allegato VIII § 3.6, § 4.5 D.Lgs. 81/08 Art. 78 - Allegato VIII § 3.6
10 - RUMORE Rumore (3) (4) (Trasm AT.03)	Vedi marchiatura del produttore per macchine prodotte dopo il 92 e la valutazione del datore di lavoro Fare tutto il possibile per assicurare che vengano indossati i D.P.I		Otoprotettori	D.Lgs. 81/08 Art. 189 D.Lgs. 81/08 Art. 193 comma 1

Descrizione		Riferimenti
Mansione	Capo squadra (fondazioni, struttura piani interrati, struttura in c.a., struttura di copertura)	
Materiali	Muratore polivalente Operaio comune polivalente	
	Barre d'acciaio, rete metallica o plasticata per recinzioni	Vedi pag 32
Attrezzature	Utensili ed attrezzature manuali	Vedi pag 18
	Compressore d'aria	Vedi pag 19
	Martello perforatore scalpellatore	Vedi pag 21

Attività: F.13 - Rimozione di recinzione di cantiere (rete plastificata)		Magnitudo del danno: 2 Probabilità del danno: 2 Valore del rischio: 4 Rumore: 77 dB
---	--	--

Rischi	Misure sicurezza	Misure di coordinamento	D.P.I.	Misure legislative
	Non fumare e non usare fiamme libere sul luogo di lavoro e non si fumi Le aree di pertinenza dell'attività in cui vengono utilizzati i prodotti devono essere protette da estintori portatili d'incendio di tipo approvato, con capacità estinguente non inferiore a 13A-89B-C, utilizzabili anche su apparecchi sotto tensione elettrica			

Attività:		F.13 - Rimozione di recinzione di cantiere (rete plastificata)			Magnitudo del danno: 2 Probabilità del danno: 2 Valore del rischio: 4 Rumore: 77 dB	
Rischi	Misure sicurezza	Misure di coordinamento	D.P.I.	Misure legislative		
	<p>Le lavorazioni a rischio di incendio devono disporre di luce naturale adeguata al fattore di rischio previsto, o sufficiente luce artificiale di notte o quando l'illuminazione è carente non inferiore a 5 lux</p> <p>Nella zona di lavorazione l'accumulo di materiale sarà limitato esclusivamente alla quantità destinata all'utilizzo;</p> <p>Gli ingombri del materiale dovranno mantenere fruibili le vie di esodo</p> <p>Gli scarti di lavorazione saranno eliminati giornalmente e conferiti negli appositi spazi o discariche interne al cantiere</p>					
Sorveglianza sanitaria	(4)	Gli addetti devono essere sottoposti a sorveglianza sanitaria a cura del medico competente; D.Lgs. 81/08 Art. 168 comma 2 d) - Allegato XXXIII				
Segnaletica	(3)	Segnalare la zona esposta a livello di rumorosità elevato				

3) INTERFERENZE *(All. XV § 2.1.2.e D.Lgs 81/08)*

3.1) CONSULTAZIONE DEI RAPPRESENTANTI DEI LAVORATORI PER LA SICUREZZA

Si/No	Azione	Descrizione
Si	Evidenza della consultazione:	OMISSIS
Si	Riunione di coordinamento tra RLS:	
Si	Riunione di coordinamento tra RLS e CSE:	
Si	Altro (descrivere)	

3.2) GESTIONE INTERFERENZE E MISURE DI COORDINAMENTO

3.3) PERIODI DI MAGGIOR RISCHIO

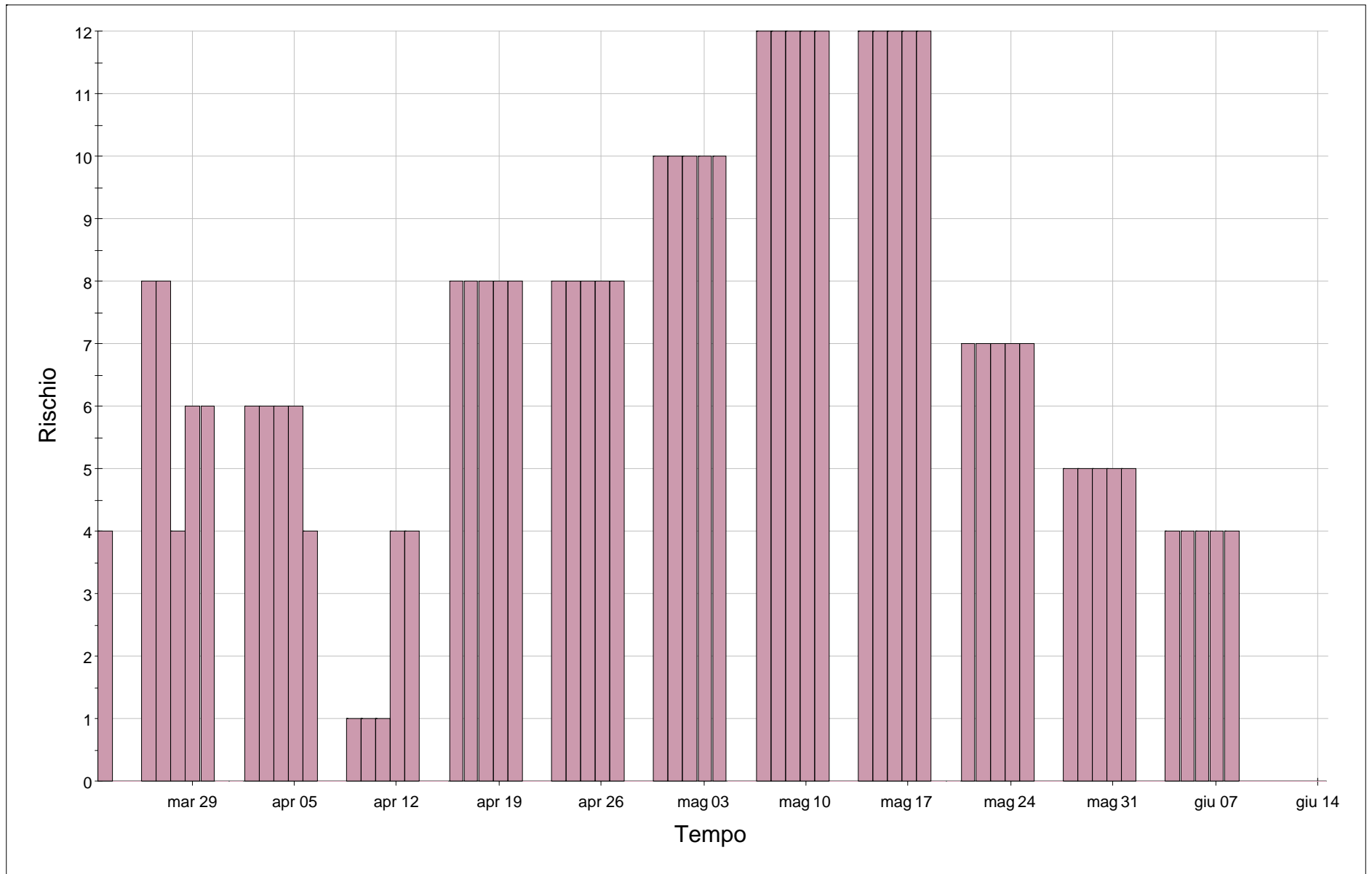

4) **MODALITÀ ORGANIZZATIVE** (All. XV § 2.1.2.g D.Lgs 81/08)

Si/No	Azione	Descrizione
Si	Trasmissione delle schede informative delle imprese presenti	OMISSIS
Si	Riunione dei coordinamento	
Si	Verifica della trasmissione delle informazioni tra le imprese affidatarie e le imprese esecutrici e i lavoratori autonomi	
Si	Altro (descrivere)	

4.1) ATTIVAZIONE EMERGENZE E TELEFONI UTILI

C.01 - In situazioni di emergenza (incendio-infortunio) l'operaio dovrà chiamare l'addetto all'emergenza. Solo in caso di assenza dell'addetto all'emergenza l'operaio potrà attivare la procedura sottoelencata.

MODALITA' DI CHIAMATA DEI VIGILI DEL FUOCO	MODALITA' DI CHIAMATA DELL'EMERGENZA SANITARIA
<i>In caso di richiesta di intervento dei vigili del fuoco, il responsabile dell'emergenza deve comunicare al 115 i seguenti dati:</i>	<i>In caso di richiesta di intervento, il responsabile dell'emergenza deve comunicare al 118 i seguenti dati:</i>
<ol style="list-style-type: none">1. Nome dell'impresa del cantiere richiedente2. Indirizzo preciso del cantiere3. Indicazioni del percorso e punti di riferimento per una rapida localizzazione del cantiere4. Telefono del cantiere richiedente5. Tipo di incendio (piccolo, medio, grande)6. Presenza di persone in pericolo (sì - no - dubbio)7. Locale o zona interessata all'incendio8. Materiale che brucia9. Nome di chi sta chiamando10. Farsi dire il nome di chi risponde11. Annotare l'ora esatta della chiamata12. Predisporre tutto l'occorrente per l'ingresso dei mezzi di soccorso in cantiere	<ol style="list-style-type: none">1. Nome dell'impresa del cantiere richiedente2. Indirizzo preciso del cantiere3. Indicazioni del percorso e punti di riferimento per una rapida localizzazione del cantiere4. Telefono del cantiere richiedente5. Patologia presentata dalla persona colpita (ustione, emorragia, frattura, arresto respiratorio, arresto cardiaco, shock, ...)6. Stato della persona colpita (cosciente, incosciente)7. Nome di chi sta chiamando8. Farsi dire il nome di chi risponde9. Annotare l'ora esatta della chiamata10. Predisporre tutto l'occorrente per l'ingresso dei mezzi di soccorso in cantiere

Nel seguito si riproduce il cartello con i telefoni utili per l'attivazione dell'emergenze.

Evento	Chi chiamare	N telefonico
Emergenza incendio	VIGILI DEL FUOCO	115
Emergenza sanitaria	PRONTO SOCCORSO	118
	GUARDIA MEDICA	...
Forze dell'ordine	CARABINIERI	112
	POLIZIA DI STATO	113
	POLIZIA MUNICIPALE DI
Guasti impiantistici	ACQUA - Segnalazione guasti	...
	ELETTRICITA' - Segnalazione guasti	...
	GAS - Segnalazione guasti	...
Altri numeri	Chiamate urgenti	197
	ASL territoriale	
	Ispettorato del lavoro	...
	ISPELS	...
	Ospedale di
	Ufficio tecnico del comune di
	Committente	070 9360029
	Responsabile dei lavori Geom Augusto Martis	070 9360029
	Progettista Ing. Andrea Perria	
	Coordinatore in fase di progetto {Dati generali.Soggetti Coinvolti.Coordinatori progetto.Nome}	{Dati generali.Soggetti Coinvolti.Coordinatori progetto.Telefono}
	Responsabile di cantiere	...
	Capo cantiere	...
	Responsabile del servizio di prevenzione	...

Evento	Chi chiamare	N telefonico
	Direttore dei lavori Ing. Andrea Perria	
	Coordinatore in fase di esecuzione {Dati generali.Soggetti Coinvolti.Coordinatori esecuzione.Nome}	{Dati generali.Soggetti Coinvolti.Coordinatori esecuzione.Telefono}

5) CRONOPROGRAMMA DEI LAVORI *(All. XV § 2.1.2..i - § 2.3.1 D.Lgs 81/08)*

ID	Zona + Rumore	mar 18			26 mar 18				02 apr 18				09 apr 18				16 apr 18				23 apr 18																		
		g	v	s	d	l	m	m	g	v	s	d	l	m	m	g	v	s	d	l	m	m	g	v	s	d	l	m	m	g	v	s	d	l	m	m	g	v	s
1		77			77 77				79 79				79 89 89 89				89 89 89																						

--	--	--	--	--	--	--	--	--	--	--	--	--	--	--	--	--	--	--	--	--	--	--	--	--	--	--	--	--	--	--	--	--

ID	30 apr 18					07 mag 18					14 mag 18					21 mag 18					28 mag 18					04 giu 18					11 giu 18					18 giu 18					25 giu 18					02 lu																																					
	l	m	m	g	v	s	d	l	m	m	g	v	s	d	l	m	m	g	v	s	d	l	m	m	g	v	s	d	l	m	m	g	v	s	d	l	m	m	g	v	s	d	l	m	m	g	v	s	d	l	m	m	g	v	s	d	l	m	m	g	v	s	d	l	m	m	g	v	s	d	l	m	m	g	v	s	d						
1													84	84	84	84	84	85	85	85	85	85	77	77	77	77	77																																																								

--	--	--	--	--	--	--	--	--	--	--	--	--	--	--	--	--	--	--	--	--	--	--	--	--	--	--	--	--	--	--	--	--	--	--	--	--	--	--	--	--	--	--	--	--

6) ALLEGATI

Si/No	NUMERO	DOCUMENTO
		Schema di organizzazione del cantiere
		Elaborati grafici (disegni, schemi, ecc.) relativi alle proprie lavorazioni
		Scheda di sicurezza delle sostanze e preparati pericolosi

INDICE GENERALE

1) IDENTIFICAZIONE DELL'OPERA E DEI SOGGETTI (All. XV § 2.1.2.a - § 2.1.2.b D.Lgs 81/08)	pag.	3
1.1) DATI GENERALI	pag.	3
1.2) CARATTERISTICHE DELL'OPERA	pag.	3
1.3) GESTIONE FORNITURE E SUBAPPALTI	pag.	4
2) INDIVIDUAZIONE ED ANALISI DEI RISCHI (All. XV § 2.1.2.c D.Lgs. 81/08)	pag.	5
2.1) AREA DI CANTIERE (All. XV § 2.1.2.d.1 - § 2.2.1 D.Lgs 81/08)	pag.	5
2.1.1) ZONE	pag.	5
2.2) ORGANIZZAZIONE DEL CANTIERE (All. XV § 2.1.2.d.2 - § 2.2.2 D.Lgs 81/08)	pag.	6
2.2.1) POSTI FISSI DI LAVORO	pag.	6
2.2.2) DOCUMENTI DA CONSERVARE IN CANTIERE - PIANI E PROGETTI	pag.	6
2.3) ANALISI DELLE LAVORAZIONI (All. XV § 2.1.2.d.3 - § 2.2.3 D.Lgs 81/08)	pag.	9
2.3.1) VALUTAZIONE E MISURE CONTRO IL RUMORE	pag.	9
2.3.2) MEZZI	pag.	11
2.3.3) ATTREZZATURE	pag.	18
2.3.4) MATERIALI	pag.	32
2.3.5) IMPIANTI FISSI	pag.	40
2.3.6) DPI	pag.	42
2.3.7) FASI DI LAVORO	pag.	43
3) INTERFERENZE (All. XV § 2.1.2.e D.Lgs 81/08)	pag.	50
3.1) CONSULTAZIONE DEI RAPPRESENTANTI DEI LAVORATORI PER LA SICUREZZA	pag.	50
3.2) GESTIONE INTERFERENZE E MISURE DI COORDINAMENTO	pag.	50
3.3) PERIODI DI MAGGIOR RISCHIO	pag.	51
4) MODALITÀ ORGANIZZATIVE (All. XV § 2.1.2.g D.Lgs 81/08)	pag.	53
4.1) ATTIVAZIONE EMERGENZE E TELEFONI UTILI	pag.	54
5) CRONOPROGRAMMA DEI LAVORI (All. XV § 2.1.2.i - § 2.3.1 D.Lgs 81/08)	pag.	57
6) ALLEGATI	pag.	62

Indice ANALISI DELLE LAVORAZIONI

F.01	Realizzazione di recinzione di cantiere con paletti in ferro infissi nel terreno e rete plastificata	pag.	43
F.02	Carico e scarico materiali in cantiere	pag.	43
F.03	Murature interne (tramezzi)	pag.	44
F.04	Intonaci interni manuali	pag.	45
F.05	Tinteggiature interne manuali	pag.	46
F.06	Installazione inverter	pag.	46
F.07	Installazione batteria di accumulo e regolatore di carica	pag.	46
F.08	Installazione contatore (quadro di controllo)	pag.	47
F.09	Posa in opera della linea elettrica dedicata	pag.	47
F.10	Collegamento dei cavi all'inverter	pag.	47
F.11	Collegamento dei cavi al contatore	pag.	47
F.12	Posa in opera di serramenti interni	pag.	47
F.13	Rimozione di recinzione di cantiere (rete plastificata)	pag.	48